

# ЦАРСТВО ВРАЧЕБНЫХЪ ТРАВЪ И РАСТЕНИЙ. (ЦѢЛЕБНЫЙ ТРАВНИКЪ)

## КНИГА ПРАКТИЧЕСКИХЪ СОВѢТОВЪ.

Какъ узнавать, находить, собирать и сушить врачебныя травы, корни, корки и проч. и какъ изъ нихъ приготовить лекарства: декокты, настои, пастыри, мази, соки, и т. п.; и, какъ ихъ употреблять отъ различныхъ болѣзней и для того, чтобъ продлить

## ЧЕЛОВѢЧЕСКУЮ ЖИЗНЬ.

*Соч. доктора Смѣльская.*

Съ полтинными рисунками въ текстѣ и особымъ приложеніемъ состоящемъ изъ лекарственныхъ изображеній по которымъ можно безъ ошибочно отличать врачебныя травы отъ ядовитыхъ.

### ВЪ 2-ХЪ ЧАСТЯХЪ.

Часть I. ЛЕКАРСТВЕННЫЙ ТРАВНИКЪ.

Часть II. НАРОДНОЕ ВРАЧЕВАНІЕ БОЛѢЗНЕЙ.



МОСКВА.

Изданіе книгопродавца Леукина

1870.



# ЦАРСТВО ВРАЧЕБНЫХЪ ТРАВЪ И РАСТЕНИЙ. (ЦѢЛЕБНЫЙ ТРАВНИКЪ)

## КНИГА ПРАКТИЧЕСКИХЪ СОВѢТОВЪ.

Какъ узнавать, находить, собирать и сушить врачебныя травы, корни, корки и проч. и какъ изъ нихъ готовить лекарства: декокты, настои, пастыри, мази, соки, и т. п.; и, какъ ихъ употреблять отъ различныхъ болѣзней и для того, чтобы продлить

## ЧЕЛОВѢЧЕСКУЮ ЖИЗНЬ.

*Соч. доктора Смѣльскаго.*

Съ полнѣйшими рисунками въ текстѣ и особымъ приложеніемъ состоящемъ изъ лекарственныя изображеній по которымъ можно безъ ошибочно отличать врачебныя травы отъ ядовитыхъ.

### ВЪ 2-ХЪ ЧАСТЯХЪ.

Часть I. ЛЕКАРСТВЕННЫЙ ТРАВНИКЪ.

Часть II. НАРОДНОЕ ВРАЧЕВАНІЕ БОЛѢЗНЕЙ.



МОСКВА.

Издание книгопродавца **ЛЕУХИНА**

1870.

Дозволено цензурою. Москва. Юни 22 го, 1870 года.

Типографія М. П. Погодина, на Дѣвичьемъ полѣ, въ собств. домѣ.

## СБОРЪ РАСТЕНІЙ.

*Стебли и листья.* Ихъ срываютъ въ то время, когда растеніе находится во всей своей силѣ, т. е., когда цвѣты начинаютъ распускаться, и дѣйствительно, первые побѣги и листья бываютъ не хороши и приготовленное изъ нихъ лекарство не приноситъ пользы.

Вскорѣ по развитіи почекъ, въ растеніи преобладаютъ сладкія, слизистыя начала, которыя съ теченіемъ времени переходятъ въ горькія, ѣдкія, наркотическія. Слѣдовательно, всѣ слизистыя растенія, напр., буквица, гораздо богаче мягчительными началами въ началѣ весны, чѣмъ лѣтомъ, и потому ихъ надобно срывать не только до цвѣтенія, но даже до совершеннаго образованія стеблей. Всякое растеніе надобно срывать утромъ или въ полдень, въ хорошую погоду. Сорванные въ дурное время растенія подвергаются плѣсени и теряютъ часть аромата.

*Цвѣты.* Срываются прежде совершеннаго распусканья, потому что въ это время они сохраняютъ больше запаха, слѣдовательно, болѣе дѣйствительны. Тоже самое надобно сказать и о сбораніи цвѣтущихъ верхушекъ.

*Плоды.* Назначаемые къ употребленію въ свѣжемъ видѣ срываются совершенно зрѣлыми; подвергаемые же сушенію должны быть нѣсколько недозрѣвшіе.

*Побли.* Ихъ срѣзываютъ весною до развитія листьевъ, или осенью послѣ опаденія послѣднихъ. Дерево не должно быть ни очень старое, ни больное.

*Корни.* Корни одно-или-двулѣтнихъ растеній вырываются осенью, многолѣтнихъ—весною. Во всякомъ случаѣ, растеніе должно имѣть хорошую пищу, а корни быть здоровые, гибкіе, т. е., чтобы деревянистая ихъ часть не припала еще твердости, къ которой она предрасположена. Впрочемъ, сюда не относятся корни, съ которыхъ употребляется только кора; такіе корни вырываютъ тогда только, когда кора достигла извѣстной толщины и свободно отдѣляется отъ деревянистой сердцевины.

*Кора.* Снимаютъ не очень старую и не очень толстую; главное условіе при выборѣ дерева состоитъ въ томъ, чтобы оно было здорово и имѣло густые листья.

## СУШЕНЬЕ РАСТЕНІЙ.

Сочныя растенія немедленно подвергаются сушенью. Ихъ разсыпаютъ тонкимъ слоемъ на ивовыхъ плетенкахъ, покрытыхъ сѣрою бумагой, или на желѣзныхъ рамахъ, обтянутыхъ холстомъ, и ставятъ на солнце, или въ печь, температура которой равняется 30—35 град. Растенія переворачиваютъ руками нѣсколько разъ въ день, чтобы они ровнѣе высыхали. Степень сухости опредѣляется совершенною негибкостью и ломкостью при растираніи въ рукахъ. Не очень сочныя растенія требуютъ для сушенья менѣе жара, а потому ихъ надобно сушить при меньшей степени жара.

## ЦВѢТЫ И ЦВѢТУЩІЯ ВЕРХУШКИ.

Не сочные сушатъ въ тѣни, навязавъ ихъ пучками и обернувъ бумагой; сочные же сушатъ тотчасъ послѣ сбора на солнцѣ, или въ печи.

*Сѣмена.* Масляныя и мучнистыя сѣмена сушатъ на хорошо провѣтриваемомъ чердакѣ, или въ теплой печи, рассыпавъ на бумагѣ, часто перемѣшивая и переворачивая ихъ руками.

*Плоды.* Мягкостые плоды не высушиваются совсѣмъ, а только вялятся; для этого ихъ подвергаютъ сперва дѣйствию тепла, а потомъ жара, до тѣхъ поръ, пока они не достигнутъ желаемой плотности.

*Кора, побѣги и корни.* Тонкіе и волокнистые не представляютъ при сушеніи ни малѣйшаго затрудненія; шишковатые и маслястые корни разрѣзываютъ на тонкіе ломтики, нанизываютъ на нитку и вѣшаютъ въ печи. Луковичные корни, особенно крупныя, сохнутъ не скоро; сперва снимаютъ съ нихъ шелуху, разрѣзываютъ вдоль на тонкіе ломтики и вѣшаютъ въ печи до тѣхъ поръ, пока они совсѣмъ высохнутъ.

## СОХРАНЕНІЕ РАСТЕНІЙ.

Хорошо высушенныя растенія складываютъ въ ящики, или банки и плотно завязываютъ, чтобы предохранить отъ свѣта, воздуха и насекомыхъ.

## ВРЕМЯ СБОРА ЛЕКАРСТВЕННЫХ РАСТЕНИЙ.

### *Январь.*

*Февраль.* На югѣ Россіи, въ концѣ февраля, начинаютъ собирать фіялки, первоцвѣтъ и т. п.

*Мартъ.* На югѣ Россіи, собираютъ побѣги тополя, цвѣты персика, фіялки, бѣлокопытника.

*Апрѣль.* Собираютъ молодые побѣги ели, а на югѣ—цвѣты бѣлой крапивы.

*Май.* Собираютъ полынь, омегъ, крессъ-салатъ, будру, фіялку трехцвѣтную, медунку, бѣлую розу, хрѣпъ.

*Июнь.* Собираютъ чернобыльникъ, дикую петрушку, листья огуречной травы, сывороточную траву, волосатикъ, листья шаперстанки, дымянку, укропъ, дубровку, просвирку, бѣлену, латукъ, вишневый лавръ, желудникъ, стѣшницу, барвенокъ, одуванчикъ, подорожникъ, истодъ, ежевику, шиповникъ, мыльнянку, скабіозу, желѣзнякъ; цвѣты дикаго мака, ромашки, дрока, померанца, липы, бузины.

*Июль.* Сушатъ вишню; собираютъ листья и цвѣтуція верхушки полыня, гусяной лапы, иссопа, майорана, проскурняка, Melissa, доппика, мяты, тысячелистника, розмарина, руты, шалфея, богородицкой травы, ползучаго тимьяна, лабазника; собираютъ цвѣты васильковъ, огуречной травы, каприфоля, лаванды, просвирки, гвоздпки, бѣлой крапивы, піоновъ и дикаго мака. Сушатъ головки мака.



*Августъ.* Собирають листья пепьки, орѣшины; цвѣты царскаго скипетра, большаго просвирняка, хмѣля, сѣмена аниса и кишнеца.

*Сентябрь.* Собирають корни ангелики, спаржи, змѣевика игольной травы, палечной травы, укропа, цикорія, папоротника, просвирняка, ириса, конскаго щавеля, піоновъ, хрѣна, солодковаго корня, завязнаго корня, бѣлокопытника; листья жгучей крапивы; ягоды жидовской вишни, бузины, придорожной иглы, шиповника, дикой розы, шелковницы, айву, верескъ.

*Октябрь.* Выкапываютъ корни ольховника, репейника, песьяго языка, ревеня, малышка, мыльнянки, валеріаны; собирають дубовыя листья.

*Ноябрь.* Выкапываютъ луковицы безвременника, лиліи, морскаго лука и нарциссовъ.

*Декабрь.*

## КЛАССИФИКАЦІЯ РАСТЕНІЙ ПО ИХЪ СВОЙСТВАМЪ.

*Мягчительныя и пекторальныя, или грудныя.* Тѣ растенія, которыя имѣють смягчающія, разрѣшающія свойства. Ихъ называютъ *грудными* или *пекторальными*, когда они употребляются преимущественно въ грудныхъ болѣзняхъ. Способъ употребленія ихъ: настой, декоктъ, промывательное, примочка, припарка, ванна.

**Мягчительныя.**

Сладкій миндаль.	Дикій макъ.
Арорутъ.	Песій языкъ.
Волосатикъ.	Фяники.
Палечная трава.	Водоросль.
Сальный корень.	Просвирка.
Грудная ягода.	Исландскій мохъ.
Ленъ.	Просвирнякъ.
Ячмень.	Виноградъ.
Солодка.	Рисъ.
Бѣлокопытникъ.	Фялка.

**Грудныя или пекторальныя.**

Девясиль.	Мята.
Побѣги ели.	Волосатикъ.
Кервель.	Богородицкая трава.
Иссопъ.	Ипекакуана.
Ирисъ.	Будра.
Истодъ.	Бѣлокопытникъ.
Фялка.	

*Успокоивающія* имѣютъ свойства уменьшать и утолять страданіе и останавливать раздраженіе и воспаленіе; дѣйствіе ихъ сильнѣе мягчительныхъ. Ихъ раздѣляютъ на *одуряющія* или *наркотическія* и *противоспазматическія*.

**Одуряющія или наркотическія.**

Акопитъ.	Латукъ.
Вишневый лавръ.	Белладонна.
Омегъ.	Наперстянка.
Бѣлена.	Псишка.
Макъ.	Конскій укропъ.

**Противоспазматическія.**

Лавръ вишневый.	Мелисса.
Луговой нарциссъ.	Померанецъ.
Піонъ.	Липа.
Валеріана.	

*Слабительныя или послабляющія дѣлятся на послабляющія и рвотныя.*

**Рвотныя.**

Ипекакуана.

**Послабляющія.**

Квассія.	Цякорій.
Безвременникъ.	Колоцинтъ.
Придорожный молочай.	Молочайникъ.
Придорожная ягла.	Персиковый цвѣтъ.
Клещевина.	Ялаша.
Вьюнокъ.	Пролѣска.

Груши.	Черносливъ.
Ревень.	Скаммоній.
Александрійскій листъ.	Тамаряндъ.

*Возбуждающія* имѣютъ свойства придавать силу и энергію и употребляются въ питьяхъ, настояхъ, промывательныхъ и примочкахъ.

Гвоздика.	Баранья трава.
Померанецъ.	Девясилъ.
Полынь.	Бадьянъ.
Чеснокъ.	Мята англійская.
Ангелика.	Тысячелистникъ.
Анисъ.	Мята.
Чернобыльникъ.	Побѣги ели.
Кофе.	Ромашка.
Корица.	Полевой тминъ.
Кашкара.	Лимонная корка.
Ложечная трава.	Крессъ-салатъ.
Иссопъ.	Лавендула.
Можжевельникъ.	Бѣлокопытникъ.
Инбирь.	Желудникъ.
Мелисса.	Индійскій перецъ.
Перецъ.	Истодъ.
Палей.	Хрѣнъ.
Розмаринъ.	Шафранъ.
Шалфей.	Чай.
Змѣиная трава.	Тминъ.
Ваниль.	Желѣзнякъ.

*Вяжущія.* Имѣютъ свойство сжимать ткани нашего тѣла, съ которыми они приходятъ въ соприкосновеніе. Употребляются для полосканій, настоевъ, питей, промывательныхъ и ваннъ.

Лапушникъ.	Черника.
Черемуха.	Смолка.
Девясилъ.	Гравилатъ.
Горецъ.	Васильки. *
Сальный корень.	Катеху.
Сывороточная трава.	Дубъ.
Айва.	Шпльникъ.
Гранатъ.	Плаунъ.
Донникъ.	Одноцвѣтъ.
Миртъ.	Чернильный орѣхъ.
Жгучая крапива.	Первоцвѣтъ.
Шиповникъ.	Гусиная трава.
Ратанія.	Теръ.
Красныя розы.	Красный щавель.
Рябина.	

*Тоническія* придаютъ силы и укрѣпляютъ; отличаются отъ возбуждающихъ болѣе продолжительнымъ дѣйствіемъ. Всѣ возбуждающія лекарства въ тоже время и тоническія.

Какао.	Золототысячникъ.
Катеху.	Чертополохъ.
Кофе.	Дубровка.
Хмѣль.	Остролистъ.
Исландскій мохъ.	Водяная тrefоль.

Дубовая кора.	Желуди.
Лимонная корка.	Одноцвѣтъ.
Дымянка.	Корень горечавки.
Померанц. корка.	Горькая квассія.
Хина.	Квассія сямаруба.

*Потогонныя* употребляются какъ чай, въ видѣ настоя.

Репейникъ.	Огуречная трава.
Буксовое дерево.	Безвременникъ.
Дулькамара.	Дымянка.
Бакаутъ.	Вязъ.
Конскій щавель.	Сальсапарель.
Мыльнянка.	Сассафрасъ.
Скабіоза.	Змѣвикъ.
Бузина.	Бѣлокопытникъ.
Индѣйскій нарды.	

*Мочегонныя* употребляются въ видѣ настоя, промывательнаго, припарки на животъ.

Дикая петрушка.	Жидовская вишня.
Спаржа.	Огуречная трава.
Игольная трава.	Бакаутъ.
Каприфолій.	Остролистъ.
Земляника.	Дрокъ.
Верескъ.	Ленъ.
Стѣнница.	Петрушка.
Буквица — первоцвѣтъ.	Одуванчикъ.
Хрѣнь.	Можжевельовыя ягоды.

Палечная трава.	Безвременникъ.
Наперстянка.	Укропъ.
Солодка.	Лабазникъ.
Морской лугъ.	Кора бузины.

*Освѣжающія — ослабляющія противовоспалительныя*  
употребляются въ питьяхъ.

Вишни.	Палечная трава.
Лимонъ.	Малина.
Смородина.	Шелковница.
Померанцы.	Щавель.
Яблоки.	Солодка.

*Глистогонныя* употребляются въ питьѣ, промывательныхъ,  
кашкѣ, припаркахъ, втираньяхъ.

Полынь.	Чеснокъ.
Лукъ.	Лапушникъ.
Папоротникъ.	Корка гранатная.
Корсиганскій мохъ.	Кора шелковичная.
Цитварное сѣмя.	Куссо.
Пижма.	

*Противозолотушныя* горькія, тоническія, укрѣпляющія.  
Такъ какъ золотуха есть болѣзнь, происходящая отъ худо-  
сочія, и слѣдовательно отъ слабости сложенія, то и должна  
быть пользуема тоническими средствами. Такимъ образомъ,  
всѣ укрѣпляющія средства будутъ противозолотушными. Ихъ  
употребляютъ въ видѣ питья и ваннъ.

Кофе.	Омегъ.
Крессъ-салатъ.	Псианки.
Орѣшникъ	Хнна.
Хрѣнь.	Водоросль.
Хмѣль.	

### ПРИГОТОВЛЕНІЕ НАСТОЯ.

Кладутъ въ чайникъ горсть, или болѣе травы и завариваютъ кипяткомъ какъ чай; накрываютъ чайникъ, даютъ стоять извѣстное время, потомъ процеживаютъ и употребляютъ.

Настаиваше травъ, цвѣтовъ и вообще веществъ нѣжныхъ, продолжается 15-20 мин утъ, а настаиваше грубыхъ веществъ, напр., корней, болѣе продолжительное время. Обыкновенно настой употребляется въ видѣ чая, но не должно передерживать его на самоварѣ, или оставлять траву на долго въ кипятокѣ, потому что тогда это уже будетъ не настой, а отваръ.

### ХОЛОДНОЕ НАСТАИВАНЬЕ.

Наливаютъ извѣстное растеніе холодною водою, и оставляютъ стоять болѣе или менѣе продолжительное время.

### ОТВАРЪ.

Этотъ способъ, который часто смѣшиваютъ съ холоднымъ настаиваньемъ, заключается въ томъ, что извѣстное вещество кладутъ въ воду, нагрѣтую до самой высокой степени. На-



стой этого отвара продолжается, смотря по надобности и свойству лекарства, различное время.

### ДЕКОКТЪ.

Декокты не въ большемъ употребленіи, во-первыхъ потому, что они усилпають дѣйствіе приготовленныхъ медикаментовъ, во-вторыхъ, потому что передаютъ въ настой или питье горькія и вяжущія начала, иногда очень вредныя. Кипяченье декокта можетъ продолжаться произвольное количество времени. Когда говорятъ, что декоктъ уварился на двѣ трети, на три четверти, то это значитъ, что теряютъ одну треть, одну четверть декокта, вслѣдствіе испаренія жидкости.

### ОПИСАНІЕ РАСТЕНІЙ, ИХЪ СВОЙСТВЪ И ДѢЙСТВІЙ.

#### АВРАНЪ.

Дикое многолѣтнее растеніе, находимое по всей Россіи; употребляется корень.

*Запаху* не имѣеть.

*Вкусъ* чрезвычайно горькій отвратительный, слабѣе въ высушенномъ растеніи.

*Свойство* слабительное, потогонное, а иногда рвотное, глистогонное.

Стебель суставчатый, прямой, величиною полтора фута, 4-гранный вверху, голый, сочный; листья сидячіе, ланцетовидные; цвѣтки бѣлые или красноватые, безъ запаха.

## АЛЕКСАНДРІЙСКІЙ ЛИСТЪ.

Получается отъ двухъ видовъ кассіи, именно, отъ *Cassia lanceolata*, растущей въ Абиссиніи, Египтѣ, Нубіи и другихъ разныхъ странахъ, и отъ *Cassia obovata*, растущей въ Египтѣ верхнемъ, Каирѣ и Нубіи.

*Запахъ* не совсѣмъ пріятный.

*Вкусъ* горьковатый, отвратительный, камедистый, островатый. Составныя части Александрійскаго листа слѣдующія: камедь, масло жирное и летучее, бѣлковина, катартиль, слизь и нѣкоторыя соли. Своимъ слабительнымъ свойствомъ Александрійскій листъ обязанъ алкалонду, катартину.

*Свойство* слабительное, усиливающее перистальтическое движеніе кишекъ; въ малыхъ дозахъ усиливаетъ выдѣленіе слизистой оболочки легкихъ. Въ числѣ слабительныхъ занимаетъ самое низшее мѣсто.

Форма листьевъ яйцевидная, ланцетообразная, продолговатая; цвѣтъ сверху желто-зеленый, снизу, сѣровато-зеленый.

## АНГУСТУРА.

Отечество Южная Америка, по берегамъ Ориноко. Растеніе даетъ кору ангустуры, которая содержитъ эфирное масло, смолу, куспаринъ, камедь, слизь. Настоящая кора ангустуры имѣетъ видъ плоскихъ или желобоватыхъ кусковъ, длиною въ 6 дюймовъ; покрыта темно-сѣрою морщинистою кожей; цвѣтъ самой коры буровато-желтый.

*Запахъ* непріятный затхлый.

*Вкусъ* пряно-горькій и слегка острый.

*Свойство* тоническое, возбуждающее, и потому кора ангустуры употребляется преимущественно противъ перемежающейся лихорадки, поносовъ, происходящихъ отъ слабости слизистой оболочки кишекъ.

### А Н И С Ъ.

Отечество Египетъ, Греція, Сирія, теперь распространень повсемѣстно. Даетъ анисовое сѣмя, которое содержитъ эфирное масло, жирное масло, стеаринъ, смолу, анизульманъ, гуммонъ, глюкозу и соли.

*Запахъ* сильно-ароматный, анисовый.

*Вкусъ* сладковатый, слегка пряный.

*Свойство.* Дѣйствуетъ преимущественно на желудокъ и кишечный каналъ, и употребляется при ихъ болѣзняхъ, особенно при вѣтрахъ у дѣтей.

### АНЮТИНЫ ГЛАЗКИ.

Отечество Европа, Сѣверная Америка; даетъ траву анютиныхъ глазокъ (*Herba violae tricoloris*;) содержитъ виолинъ, желтое красящее начало и растительную чернильно-орѣшковую кислоту. Дѣйствуетъ преимущественно на кожу и почки и съ пользою употребляется противъ кожныхъ сыпей.

### А Й В А.

Отечество Южная Европа, доставляетъ квитовое сѣмя, содержащее много слизи, жирное масло. Сѣмена имѣютъ

видъ продолговато-яйцеобразный, снаружи бурья. внутри бѣлыя, съ одного конца тупыя, съ другаго заостренныя.

*Запаху* не имѣютъ.

*Вкусъ* слизистый.

*Дѣйствіе* слизистое, и потому квитовое сѣмя употребляется какъ слизистое средство внутрь и снаружи.

### АГАРИКЪ ЛИСТВЕННИЧНЫЙ.

Грибъ различной формы; вещество гриба губчатое; цвѣтъ бѣлый.

*Запахъ* слабый.

*Вкусъ* горькій, неприятный.

### БАГУЛЬНИКЪ.

Отечество Европа, ея мшистыя и болотистыя мѣста; даетъ багульниковую траву, содержащую хлорофилъ, эфирное масло, дубильную кислоту и т. д. Листья ланцетовидныя, съ краевъ загнутыя къ низу, сверху темнозеленыя, гладкія, снизу покрыты буроватыми волосками; цвѣты бѣлыя.

*Запахъ* свѣжей травы противный, одуряющій.

*Вкусъ* горько-вяжущій.

*Дѣйствіе* слегка наркотическое, одуряющее.

### БАДЪЯНЪ.

Отечество Китай, Филиппинскіе острова, Японія; доставляетъ сѣмя бадьяна или звѣздчатаго аниса, которое содер-

жить эфирное масло, зеленое жирное жгучее на вкусъ масло, смолу, танинъ, вытяжное вещество, камедь, бензое и яблочную кислоту.

*Запахъ и вкусъ* пріятные.

*Дѣйствіе* такое, какъ обыкновеннаго аниса, по слабѣе.

### Б А З А Л И Б Ъ .

Отечество Персія, Остъ-Индія; доставляетъ траву, нынѣ почти не употребляемую.

### Б А К Б А У Т Ъ .

Отечество Вестъ-Индія; доставляетъ дерево и смолу баккаутныя; смола есть самъ собою вытекшій изъ надрѣзовъ на корнѣ сокъ, отвердѣвшій впоследствии; она содержитъ особенное экстрактивное вещество, слизистое вытяжное вещество, яблочнокислую известь, твердую смолу, росно-ладонную кислоту, и т. д. Дерево твердое, плотное, волокнистое; снаружи цвѣтъ желтоватый, внутри зеленовато-бурый.

*Запахъ* слабый, при сожиганіи ароматный.

*Вкусъ* горькій, смолистый, слегка раздражающій.

*Дѣйствуетъ* преимущественно на кожу и почки.

### БАРАНЧИКЪ, АРНИКА .

Отечество почти вся Европа, особенно Швейцарскія Альпы; доставляетъ корень и цвѣты. Корень содержитъ острую смо-



лу, эфирное масло, экстрактивное вещество; танинъ, слизь, воскъ, камедь; цвѣты содержатъ эфирное масло, бѣлковину, желтое красящее начало, арницинъ, чернильно-орѣшковую кислоту, камедь и соли.

*Запахъ* тяжелый.

*Вкусъ* острый, горьковатый.

*Свойство* корня возбуждающее, тоническое, противовоспалительное; цвѣты дѣйствуютъ возбуждающимъ образомъ на нервную систему и тоническимъ на слизистую оболочку, поэтому употребляются при болѣзняхъ, ушибахъ и пораженіяхъ головы.

## Б А Р Б А Р И С Ъ .

Отечество Европа; доставляетъ барбарисныя ягоды, сокъ которыхъ употребляется для барбариснаго сиропа; содержатъ берберинъ, гликозу, яблочную, лимонную и винокамепную кислоту.

## Б Е Д Р Е Н Е Ц Ъ .

Отечество Европа; доставляетъ бедренцовый корень, содержащій эфирное масло, смолу, экстрактивное вещество, кристаллическій сахаръ и гликозу, камедь, растительный жиръ. Форма корня цилиндрическая, строеніе снаружи кольчатое,

цвѣтъ буровато-сѣрый, а внутри блѣдно-сѣрый съ бѣлыми точками.

*Запахъ* непріятно ароматный.

*Вкусъ* свѣжаго корня щиплющій, острый, горько-пряный.

Прежде употреблялся противъ хроническаго катарра кишечнаго канала и легкихъ. Тинктура бедренцовая оказалась хороша для полосканья горла при жабѣ (*anguina tonsillarіs*).

### БЕЗВРЕМЕННИКЪ.

Отечество вся Европа; доставляетъ сѣмя и корень, содержащіе колхидинъ, оленъ, стеаринъ, желтое красящее начало, много инулина, камеди и т. д.; сѣмена дѣйствуютъ лучше корня.

Корень имѣетъ видъ мясистой сочной луковицы, съ одной стороны выпуклой, съ другой приплюснутой; цвѣтъ снаружи желтый, внутри бѣлый. Сѣмена кругловаты, морщинисты; свѣжія имѣютъ цвѣтъ бѣлый, а сухія чернобурый.

*Запахъ* свѣжаго корня похожъ на рѣдечный; у сѣменъ запахъ нѣтъ.

*Вкусъ* корня и сѣменъ сначала сладковатый, а потомъ остро-горькій, непріятный.



*Дѣйствуетъ* преимущественно на кишки, гдѣ большіе приемы могутъ произвести сильное воспаленіе съ смертельнымъ исходомъ. Употребляется въ водянкѣ, какъ мочегонное, и противъ подагры и ревматизма. Лучшая форма винная настойка и тинктура.

### Б И Р Ю Ч И Н А .

Отечество Южная Европа, Остъ-Индія; доставляетъ грудныя ягоды, которыя часто употребляются для грудныхъ наборовъ.

### БЛОШНОЕ СЪМЯ .

Многолѣтнее растеніе, произрастающее во множествѣ по песчанымъ мѣстамъ около Дона, Куманска, въ Калмыцкихъ степяхъ.

*Запаху* съмя не имѣетъ.

*Вкусъ* сначала отвратительный слизистый, а потомъ острый.

*Свойство* смягчительное.

### БОВЫ СВ. ИГНАТІЯ .

Отечество Филиппинскіе острова. Бобы очень богаты стрихниномъ, бруциномъ, желтымъ красящимъ началомъ, камедью, слизью, амилемъ. Съмена въ длину и ширину имѣютъ по 1 дюйму, нѣсколько сжаты; съ одной стороны выпуклыя, а съ другой угловаты, вещество ихъ илотно, роговидно; сва-



ружя пушистые; цвѣта свѣтло-буроваго, внутри бѣловаты, или зеленовато-сѣры.

*Вкусъ* весьма горькій.

*Свойство* ядовитое, такое же, какъ у цѣлибухи.

### БОГОРОДСКАЯ ТРАВА.

Полукустарникъ въ сѣверной Россіи и Сибири, въ дикомъ состояніи.

*Запахъ* пронзательный, пріятный.

*Вкусъ* пряный горьковатый.

*Свойство.* Укрѣпляетъ нервы, гонитъ мочу, разрѣшаетъ.

### БОЛИГОДСВЪ, ОМЕГА.

Отечество вся Европа, Сѣверная Америка; доставляетъ траву омеги, содержащую конинъ, острое летучее масло, восковую смолу, бѣлковину, соли.—Стебель прямой, въ 3, 4 фута вышины, цилиндрической, зубчатый, покрытъ бороздками и синеватыми полосками, ниже которыхъ цвѣтъ блестящій, зеленый. Весь стебель, особенно внизу, по-



крыть множествомъ красноватыхъ, или краснобурыхъ пятнышекъ, гладокъ, вѣтвистъ. Листья сверху темнаго, а снизу блѣднаго зеленаго цвѣта. Цвѣтки бѣлые.

*Запахъ* травы противный, одуряющій, похожій на запахъ кошачьей мочи.

*Вкусъ* отвратительный, горько-острый.

*Дѣйствуетъ* на нервную систему, можетъ произвести рвоту, потомъ головокруженіе, дрожаніе членовъ и отравленіе. Употребляются противъ опухолей железъ, золотухи, золотушной свѣтобоязни, затвердѣлаго рака и карциномы.

## Б У З И Н А .

Отечество вся Европа; доставляетъ бузинные цвѣты, многочисленныя, въ видѣ кистей, цвѣта желтовато-бѣлаго; содержатъ эфирное масло, сѣру, протеиновое экстрактивное начало, смолу, клейковину, бѣлокъ.

*Запахъ* сильный, неприятный, бузинный, особенно у свѣжихъ цвѣтовъ.

*Вкусъ* слизисто-горьковатый.

*Дѣйствіе* легкое потогонное.

## Б У К К Ъ .

Отечество Южная Африка, но воздѣлывается въ Европѣ; доставляетъ букковые листья, содержащіе эфирное масло, экстрактивное начало, камедь, смолу, діозмицъ. — Листья

продолговатые, обратно-яйцевидные, длиною въ 1 дюймъ, шириною до 5 линий, съ зазубренными краями, цвѣта сверху зеленовато-желтаго, снизу болѣе свѣтлаго.

*Запахъ* сильный, ароматный.

*Вкусъ* горьковатый, напоминающій мяту.

*Дѣйствуетъ* преимущественно на моче-половые органы и употребляется противъ болѣзней этихъ органовъ, а также противъ застарѣлаго ревматизма.

### БЫЧАЧЬЯ ТРАВА.

Отечество Европа; доставляетъ корень бычачьей травы, содержащій амилъ, бѣлокъ, горькое начало, олонидъ, жирное масло, смолу.—Форма корня цилиндрическая, снаружи цвѣтъ буро-сѣрый, внутри бѣлый.

*Запаху* не имѣеть.

*Вкусъ* острый, вяжущій.

*Дѣйствуетъ* какъ слабое мочегонное; хорошо дѣйствуетъ и при застарѣломъ ревматизмѣ.

### БЪЛЕНА, БЛЕКОТА.

Отечество вся Европа; доставляетъ бѣленную траву, содержащую гиосциаминъ, жирное масло, воскъ, экстрактивное вещество, растительный бѣлокъ, камедь, крахмалъ и соли. Стебель прямой, вѣтвистый, мохнатый, вышиною до



двухъ футовъ, листья про-  
долговато-яйцевидные, пе-  
ристо-выемчатые, липкіе,  
шероховатые, цвѣта темно-  
зеленаго. Сѣмена малень-  
кія, кругловатыя, почко-  
образныя, темнаго сжа-  
тыя, съ мелкими точками,  
морщинистыя, желто-сѣ-  
раго цвѣта, внутри бѣло-  
ватыя.

*Запахъ* листьевъ про-  
тивный, одуряющій.

*Вкусъ* листьевъ и сѣмень противный, горьковатый.

*Дѣйствуетъ* преимущественно на мозгъ и органы чувствъ,  
и употребляется при неврозахъ, нервномъ удущѣ и при  
всѣхъ другихъ болѣзняхъ, которыя характеризуются судоро-  
гами и болями легочной и сердцевой системъ; расширяетъ  
зрачекъ. Снаружи употребляется какъ успокоивающее сред-  
ство.

### **БЪЛОКОПЫТНИКЪ, МАТЬ И МАЧИХА.**

Многолѣтнее растеніе, встрѣчающееся по всей Европѣ на  
глинистыхъ мѣстахъ; доставляетъ цвѣты и траву бѣлоко-  
пытника, содержащіе слизистое, дубильное, горькое и экстрак-  
тивное начала, соли.

*Запахъ* листьевъ слабый, у цвѣтовъ слегка ароматный.

*Вкусъ* клейкій, слегка вяжущій, у цвѣтовъ сладковатый.

*Дѣйствуетъ*, какъ смягчающее, средство.

### В А Х Т А.

Отечество Россія и Сибирь, ихъ болотныя и влажныя мѣста; растеніе многолѣтнее, доставляющее траву.

*Запаху* не имѣетъ.

*Вкусъ* очень горькій.

*Свойство* противогнилостное, глистогонное.

### ВЕРВИШНИКЪ, ЦАРСКІЙ СКИПЕТРЪ.

Отечество Сѣверная и средняя Европа; доставляетъ траву и цвѣты царскаго скипетра, содержащія желтое эфирное масло, кислую жирную зеленую субстанцію, смолистое, желтое красящее вещество, воскъ, камедь, гликозу, фосфорную и яблочную кислоты, какъ свободныя, такъ соединенныя съ известью, сѣру, аммоніакъ.—Листья продолговато-ланцетообразныя, сверху волнистыя, снизу жилистыя, края зазубрены, цвѣтъ блѣдно-зеленый; вѣнчики желтые, воронкообразныя, однолиственныя, пятилепестныя.

*Запахъ* свѣжихъ цвѣтовъ непріятный, слегка одуряющій; у сухихъ слегка медовый.

*Вкусъ* сладковато-слизистый.

*Употребляется* въ видѣ слизистаго настоя или отвара противъ катарральнаго пораженія слизистой оболочки дыхательныхъ и пищеварительныхъ органовъ.

### ВАЛЕРІАНА, МАУНЪ.



Валеріана, земляной ладонъ, балдріанъ, маунъ, кошачья трава, растеть по лѣсамъ, лугамъ и берегамъ рѣкъ, но лучшею считается растущая на возвышенностяхъ. Доставляетъ валеріановый корень, содержащій эфирное масло, валеріановую кислоту. — Корень валеріаны имѣетъ видъ продолговато-округленнаго стержня, покрытаго мочками; цвѣтъ свѣжаго корня бѣловатый, а сухаго буровато-сѣрый.

*Запахъ* сильный, непріятный, напоминающій запахъ кошачьей мочи.

*Вкусъ* горько-острый, непріятный, пряный.

*Дѣйствуетъ* преимущественно на нервную систему, какъ средство возбуждающее, нервно-тоническое, унимающее судороги, и употребляется противъ нервныхъ болѣзней, истерики, падучей.

### В А Н И Л Ъ.

Отечество Южная Америка, новая Гретада, Перу, Мехика;

доставляетъ ванильные стручки, содержащiе экстрактивное начало, жирное масло, смолу, сахаръ, коричневую кислоту, амилъ, камедь, соли.

*Запахъ и вкусъ* ванили всѣмъ извѣстны.

*Дѣйствуетъ* какъ средство возбуждающее, и употребляется снаружки при безсплнн и недостаточномъ мѣсячномъ очищенiи.

### ВЕРВЛЮЖЬЯ ТРАВА, ГУНБА.

Отечество Египеть, малая Азiя, Южная Европа; доставляетъ сѣмя, содержащее эфирное масло, жирное масло, слизь; употребляется для катаплазмъ, какъ разрѣшающее средство.

### В Е Р О Н И К А.

Отечество Германiя, Францiя; доставляетъ траву вероники.

*Запаху* почти не имѣеть.

*Вкусъ* горьковатый, немного вяжущiй.

*Употребляется*, какъ тоническое стягивающее средство, преимущественно при хроническомъ катаррѣ, въ видѣ чая и выжатого сока.

### ВИННАЯ ЯГОДА.

Отечество Востокъ, но воздѣлывается и въ Южной Европѣ; доставляетъ фиги, винныя ягоды, богатая сахаромъ и слизью; употребляются, какъ средство смягчающее и способствующее отдѣленiю мокроты.

### ВИНТЕРОВА КОРКА.

Имѣетъ форму трубчатыхъ кусковъ, буроватаго цвѣта, неровная, съ пятнами и углубленіями.

*Запахъ* ароматный, напоминающій перецъ и корицу.

*Вкусъ* пряно-жгучій.

*Употребляется* какъ средство возбуждающее, противогнилостное, противо-цинготное, укрѣпляющее желудокъ.

### ВИНОГРАДЪ.

Отечество сперва Азія, потомъ Европа; доставляетъ вѣтви и листья, изъ которыхъ добывается стягивающій экстрактъ, и вино, содержащее эпантовый эфиръ, алкоголь, воду, сахаръ, экстрактивное начало, кали, винокислую известь, сѣрнокис-  
лое кали, хлористый натрій, камедь, свободную уксусную кислоту. Умѣренно употребляемое, вино служитъ превосходнымъ средствомъ особенно въ періодъ слабости и во время выздоровленія послѣ многихъ болѣзней. Снаружи чаще употребляется красное вино по причинѣ его стягивающаго свойства. Изъ винограда же готовится крупный и мелкій изюмъ, употребляемый для слизистаго разводящаго питья.

### ВИШНЯ.

Отечество Востокъ, воздѣлывается въ Европѣ; доставляетъ кислыя вишни, содержащія лимонную кислоту, лимонно-кис-  
лую известь и кали; употребляются для приготовления воды



и сиропа вишневыхъ. При добываніи воды берутъ также и косточки, содержація немного снвильной кислоты.

### ВИШНЕВЫЙ ЛАВРЪ.

Отечество Спрія, Персія, но воздѣлывается и въ Южной Европѣ; доставляетъ лавро-вишневые листья, которые, при перегонкѣ съ водою, даютъ лавровишневую воду. Она содержитъ эфирное масло, богатое снвильною кислотой, горькое экстрактивное вещество, танинъ. — Листья продолговато - ланцетовидные, попеременные, заостренные, цвѣтъ постоянно зеленый.



*Запахъ* ароматный, похожій на запахъ горькаго миндаля.

*Вкусъ* такой же, слегка вяжущій.

*Употребляется* лавро-вишневая вода, какъ успокоивающее средство, особенно при грудныхъ болѣзняхъ. Снаружи ее употребляютъ при различныхъ глазныхъ болѣзняхъ.

### ВОЛЧЬЕ ЛЫКО, ВОЛЧІЙ ПЕРЕЦЪ.

Отечество Европа, Сѣверная Азія; доставляетъ кору, которая содержитъ острую смолу, дафнинъ, эфирное масло,

желтое красящее вещество, камедь, соли. Кора похожа на ленту; кожица тонка, бураго, сѣраго цвѣта; внутреннее вещество желтовато-зеленое.

*Запаху* не имѣть.

*Вкусъ* очень жгучій, острый.

*Употребляется*, какъ острое нарывное средство, которое легко производитъ нарывы, а также воспаленія въ частяхъ, къ которымъ прикасается.

### В О Н Ю Ч К А .

Отечество Харазанъ въ Персіи; доставляетъ такъ называемую ассафетиду, которая содержитъ смолу, эфирное масло, камедь, экстрактивное вещество, растительную слизь, соли, желѣзную окись.—Ассафетида есть сокъ, вытекающій изъ косыхъ надрѣзовъ дерева и твердѣющій на воздухѣ.

*Запахъ* отвратительный, чесночный, весьма сильный.

*Вкусъ* горьковатый, противный.

*Дѣйствуетъ* на первную систему, преимущественно на маточную, и употребляется противъ истерики, ипохондрии, гнистеръ, удушья, и т. п.

### ВЪТРЕНИЦА, АНЕМОНЪ .

Многолѣтнее растеніе на безплодныхъ поляхъ Россіи и Сибиріи.

*Запаху* свѣжая трава почти не имѣть.

*Вкусъ* острый. Сухая трава имѣетъ сперва вкусъ травяной, потомъ острый.

*Употребляется*, какъ средство возбуждающее, укрѣпляющее.

### ВЯЗОВНИКЪ, ЧЕРНОБЫЛЬ.

Средство теперь почти совсѣмъ оставленное; прежде изъ него добывался такъ называемый Roob Ebuli.

### Г А Л Ь Б А Н Ъ.

Отечество Африка, Аравія, Сирія; доставляетъ гальбанъ, содержащій смолу, эфирное масло, камедь, горькое вещество, растительную слизь. Различаютъ три сорта гальбана: въ зернахъ, кускахъ и персидскій; послѣдній считается лучшимъ. Онъ имѣетъ видъ кусковъ неправильной формы, очень мягкихъ и вязкихъ, сплывающихся въ одну массу; цвѣтъ красновато или блѣдно-желтый. При растираніи съ водой гальбанъ образуетъ эмульсію; въ спиртѣ растворяется хорошо, но несовершенно.

*Запахъ* непріятный, пронзительный.

*Вкусъ* смолистый и горькій.

*Дѣйствуетъ*, какъ возбуждающее, кровегонное и противовоспалительное средство и потому употребляется при истерикѣ, менопаузѣ, ревматизмѣ.

## ГВОЗДИКА.

Отечество Молуккскіе острова, но воздѣльвается теперь на многихъ островахъ Вестъ и Остъ-Индіи; доставляетъ гвоздику, которая есть ничто иное, какъ нераспустившіяся цвѣточные почки; онѣ содержатъ эфирное масло, каріофиллинъ, камедь, дубильную кислоту. Цвѣтъ темный, красно-бурый.

*Запахъ* ароматный, сильный, гвоздичный.

*Вкусъ* ароматный, жгучій, горьковато-пряный, острый.

*Употребляется*, какъ средство желудочное, и какъ горячая и подкрѣпляющая пряность.

## ГИРЧА, ПУСТЫРНИКЪ.

Отечество Европа, Сѣверная Азія; доставляетъ пустырниковое сѣмя, которое содержитъ эфирное масло, церинъ, смолу, камедь, экстрактивное вещество.

*Дѣйствуетъ* наркотически, а также гонитъ мочу; употребляется особенно при грудныхъ болѣзняхъ и противъ перемежающейся лихорадки.

## Г Л И С Т Н И К Ъ .

Это родъ мха, содержащій хлористый натръ, сѣрнокислую известь, желѣзо, магнезію, кремнеземъ, іодистый натръ, и т. д.

*Вкусъ и запахъ* непріятные.

*Употребляется*, какъ средство противъ глистовъ.

## ГОРЕЧАВКА.

Растетъ на возвышенныхъ луговинахъ, каменистыхъ мѣстахъ, преимущественно на Швейцарскихъ Альпахъ и въ Южной Германіи, даетъ корень, содержащій генціанинъ,



желтое красящее вещество, зеленое жирное масло, гликозу, камедь. Въ продажѣ встрѣчаются цѣльные и рашепленные корни, негладкіе, морщиноватые, колѣнчатые; цвѣтъ ихъ снаружи сѣровато или красновато-бурый, а внутри темно-желтый.

*Вкусъ* сильно-горькій.

*Запахъ* слабый ароматный.

Составляетъ наше лучшее горькое средство, употребляемое во всѣхъ случаяхъ, гдѣ показуется чисто-горькое средство.

### ГОРЧИЦА ЧЕРНАЯ.

Отечество вся Европа, доставляет сѣмена черной горчицы: которыя содержать острое эфирное масло, жирное масло, бѣлковину, много слизи, сиванинъ, сѣру, азотъ, смолу. Сѣмена круглыя, буровато-темныя снаружи, внутри желтыя.

*Запахъ* очень слабый, ко торый однакожъ становится сильнѣе при толченіи.

*Вкусъ* острый жгучій.

*Дѣйствуетъ*, какъ возбуждающее, и рѣдко употребляется внутрь; снаружи прикладывается въ видѣ горчичниковъ; употребляется преимущественно при нервныхъ лихорадкахъ, судорогахъ, удушьяхъ, приливахъ крови къ головь, и проч.

### БѢЛАЯ ГОРЧИЦА.

Отечество Южная Европа; доставляетъ сѣмена бѣлой гор-



чицы, называемой также желтою или англійскою; она содержитъ синапинъ, жирное масло, и т. д. Сѣмена шарообразны, бѣловато-желтыя.

*Запаху* не имѣть.

*Вкусъ* острый жгучій.

*Дѣйствуетъ*, какъ средство возбуждающее, укрѣпляющее, желудокъ, слабящее. Снаружи употребляется гораздо чаще, въ видѣ горчичниковъ, и составляетъ домашнее средство.

### ГРАВИЛАТЪ, ЧИСТЕЦЪ.

Отечество Европа, Сѣверная Азія; растеніе многолѣтнее, растущее подлѣ тыновъ и въ тѣнистыхъ мѣстахъ. Доставляетъ такъ называемый гвоздичный корень, содержащій эфирное масло, смолу, танинъ, экстрактивное вещество, чернильно-орѣшковую кислоту, слѣды сѣры. Корень мочковатый веретено-образный, цвѣта бураго.

*Запахъ* слабій, напоминающій гвоздику; сухой корень безъ запаха.

*Вкусъ* горьковато-вяжущій.

*Дѣйствуетъ*, какъ средство возбуждающее, стягивающее, весьма полезное при поносахъ, тифѣ, а также противъ перемежающейся лихорадки.

### ГРАНАТНОЕ ДЕРЕВО.

Отечество Сѣверная Африка, Азія, Южная Европа; доставляетъ гранатную корку, которая содержитъ танинъ и горь-

кое начало, смолу, слизь и чернильно-орѣшковую кислоту. Свѣжая кора составляетъ прекрасное средство противъ глисть. Сухая употребляется рѣже.

### ГРѢЦКІЕ ОРѢХИ.

Отечество Персія и Остѣ-Индія, но воздѣлывается также въ Южной Европѣ; доставляетъ зеленую орѣховую скорлупу и орѣховые листья; содержатъ дубильную кислоту, острое горькое экстрактивное начало, хлорофилъ, амилъ, гликозу, яблочную кислоту, известковыя соли; въ большихъ приѣмахъ поражаютъ кишечный каналъ.

*Употребляются* противъ глисть, подагры. Орѣховые листья хорошо дѣйствуютъ при золотухѣ.

### ГУБКА БЕРЕЗОВАЯ.

Растетъ по всей Европѣ на березовыхъ стволахъ и содержитъ измѣненный фунгинъ, экстрактивное начало, соли.

*Употребляется* снаружи для останавливанья крови.

### ДЕВЯСИЛЪ.

Отечество Европа, растение двулѣтнее; доставляетъ девясильный корень, который содержитъ мыльное начало, особенный крахмалъ, называемый инулинъ, экстрактивное начало, соли, кали и извести.

*Запахъ* сухаго корня фиалковый.



*Вкусъ* пряный, острый.

*Дѣйствуетъ*, какъ тоническое возбуждающее средство, употребляемое особенно при катаррахъ и слезотеченіяхъ, а также противъ меркуріальнаго худосочія.

### Д Е Р Я Б Ъ А .

Отечество Южная Европа; доставляетъ выжатый изъ незрѣлыхъ плодовъ сокъ, который содержитъ элатеринъ, горькое и экстрактивное начало, смолу, бѣлковину.

*Дѣйствуетъ*, какъ сильное разѣдающее средство, и употребляется еще какъ драстическое и мочегонное, особенно въ Англіи.

### Д Р О К Ъ .

Отечество Европа; доставляетъ траву, которая прежде употреблялась противъ водоболзни; сѣмена, считавшіяся мочегоннымъ средствомъ, и корень, который въ сухомъ состояніи не имѣетъ никакого *запаху*.

*Вкусъ* остро-горькій.

Стебель дрока вѣтвистый, листья яйцевидные, гладкіе, цвѣты желтые; запахъ у свѣжаго дрока медовый.

### Д О Н Н И К Ъ .

Отечество почти вся Европа; доставляетъ верхушка донника, содержащая эфирное масло, розно-ладонную кислоту, особенное вещество меллотинъ.

*Употребляется* только снаружи для размягчающихъ, разбивающихъ припарокъ, и для мелиотнаго пластыря.

## ДУБЪ.

Отечество Европа; доставляетъ кору и желуди дубовые. Кора содержитъ танинъ, чернильно-орѣшковую кислоту, экстрактивное начало, немного сахара, воску, мягкой смолы, и т. д. Желуди содержатъ много крахмала, танинъ, горькое экстрактивное начало, жирное масло и соли.

Кора составляетъ сильное стягивающее средство, употребляемое преимущественно снаружи. Поджаренные желуди дѣйствуютъ, какъ тоническое, питательное средство, и употребляются преимущественно при золотухѣ.

## ДУБЪ ЧЕРНИЛЬНО-ОРѢШКОВЫЙ.

Отечество Малая Азія, Сирія и Месопотамія; доставляетъ чернильные орѣшки, которые есть ничто иное, какъ болѣзненные наросты на листьяхъ и стебляхъ, происшедшіе вслѣдствіе укола насѣкомымъ орѣхотворкой; форма этихъ наростовъ круглая, они тверды, величиною съ вишню, желтовато-сѣраго цвѣта, остроконечные, съ дирочками и заключаютъ яйца и личинки сказаннаго насѣкомаго. Они содержатъ дубильную кислоту, чернильно-орѣшковую кислоту, экстрактивное начало, слизь, известковыя соли.

*Дѣйствуютъ*, какъ превосходное стягивающее средство, и употребляются главнымъ образомъ противъ отравленія ал-

калоидами, особенно стрихниномъ и бруциномъ, а также противъ отравленія ипекакуаной и рвотнымъ камнемъ.

### ДУРМАНЪ.

Отечество сперва Остъ-Индія, теперь растетъ въ Европѣ; даетъ траву и сѣмена, содержащія датуринъ, экстрактивное вещество, жирное масло, смолу, бѣлковину, соли. Стебель прямой, толстый, гладкій, отъ двухъ до четырехъ фут. длины, двураздѣльно вѣтвистый; листья яйцеобразные, выемчато-зубчатые, гладкіе, сверху темно-зеленые, снизу блѣдно-зеленые, цвѣты бѣлые, иногда фіолетово-синіе. Сѣмена почкообразныя, немного сжатые, снаружи морщинистые, цвѣта темно-бураго; внутреннее вещество ихъ бѣловатое.

*Запахъ* травы противный, одуряющій.

*Вкусъ* непріятный, острый, горько-солоноватый, производящій тошноту.

*Дѣйствуетъ* сильнѣе сонной одурн; составляя не совѣтъ вѣрное средство, рѣдко употребляется и требуетъ осторожности.

### ДУШИЦА.

Отечество Южная Европа, Южная Америка; растеніе многолѣтнее; доставляетъ траву и верхушки, содержащія эфирное масло, танинъ. Стебель прямой, листья яйцевидные, зеленые; цвѣты фіолетовые.

*Запахъ* пріятный, ароматный.

*Вкусъ* слегка вяжущій, горько-пріятный.

*Употребляется* для ароматическихъ ваннъ.

### Д Ы М Я Н К А.

Отечество вся Европа; доставляетъ траву, которая содержитъ фумариновую кислоту, протеиновое вещество, слизь, соли. Стебель вѣтвистый, листья попеременные, сѣро-зеленые, цвѣты пурпуровые, сидятъ кистями.

*Запаху* не имѣеть.

*Вкусъ* свѣжей травы горькій, слегка солоноватый.

*Употребляется*, какъ легкое тоническое, растворяющее средство, особенно при долговременныхъ наклонныхъ сыпяхъ.

### ДЯГИЛЬ ВОНЮЧІЙ.

Отечество средняя Европа; доставляетъ корень, содержащій эфирное масло, горькое вещество, экстрактивное вещество, ангеликовую кислоту, воскъ, дубильное начало, и т. д. Корень снаружи бураго, внутри бѣловатаго цвѣта, веретенообразенъ, вѣтвистъ.

*Запахъ* сильный, бальзамическій, пріятный.

*Вкусъ* сперва сладковатый, а потомъ жгучій, пріятный.

*Дѣйствуетъ*, какъ средство возбуждающее, укрѣпляющее и потогонное. Употребляется противъ вялости пищеварительныхъ органовъ, а также въ тифѣ и при легочномъ катаррѣ.

### Е Ж Е В И К А .

Растетъ по всей Европѣ, доставляетъ ягоды, употребляемыя для ежевичнаго сиропа.

### Е Л Ъ .

Ель бальзамическая и канадская; доставляетъ канадскій терпентинъ, который дѣйствуетъ раздражающимъ образомъ и въ большихъ дозахъ производитъ рвоту, воспаление желудка и т. д. Снаружи часто употребляется для пластырей, мазей, и т. п. Терпентинное масло употребляется противъ глисть, желчевыхъ камней, спазмъ, водянки.

### Ж А В Р Е Й .

Отечество вся Европа; доставляетъ траву, содержащую горькое экстрактивное вещество, смолу, камедь, сахаръ и т. д. Весьма полезенъ при катаррахъ.

### Ж А Т Е Р Ъ .

Отечество вся Европа; доставляетъ ягоды, изъ которыхъ прежде изготовляли дѣтскіе слабительные сиропы; онѣ содержатъ катаргинъ, слизь, сахаръ, слабящее экстрактивное вещество, бѣлковину, смолу, и т. д.

## ЖЕЛТНИКЪ ЯДОВИТЫЙ, СУМАХЪ.

Отечество Виргинія, Каролина, Канада; доставляетъ листья, содержащія летучее, очень острое начало, уксусную и дубильную кислоты, смолы, камедь. Листья тройные на длинныхъ стебелькахъ, яйцевидные, заостренные, сверху гладкіе, снизу пушистые, блѣдно-зеленые.

*Запаху* не имѣютъ.

*Вкусъ* вяжущій.

*Дѣйствіе* сильное наркотическое, употребляется при ломотѣ и ревматическихъ боляхъ въ суставахъ.

## Ж О Ф Р Е Я.

Форма коры—плоскіе или желобоватые куски, желто-сѣрые или зеленовато-бурые.

*Запахъ* слабый.

*Вкусъ* очень горькій.

## ЗАВЯЗНИКЪ, УЗИКЪ.

Многолѣтнее растеніе, встрѣчающееся по лѣсамъ и песчанымъ мѣстамъ Европы, сѣверной Азіи; доставляетъ корень, который содержитъ дубильную кислоту, красящее начало, экстрактивное вещество, слѣды эфирнаго масла. Корень цилиндрической, снаружи темно-бурый, внутри красно-бурый.

*Запаху* не имѣтъ.

*Вкусъ* вяжущій.

*Дѣйствуетъ*, какъ чисто стягивающее средство.

### ЗАРЯ, ЛЮБИСТОКЪ.

Отечество вся Европа; доставляетъ корень, который содержитъ эфирное масло, смолу, экстрактивное вещество, бальзамъ, бассоринъ, камедь, крахмалъ, растительную дубильную кислоту, соли. Корень вѣтвистъ, веретено-образенъ, снаружи коричневый, внутри желтоватый; сухой корень имѣтъ снаружи буро-сѣрый, а внутри сѣро-желтый цвѣтъ.

*Запахъ* сильный, ароматный.

*Вкусъ* пряный, слегка сладковатый.

*Дѣйствуетъ* преимущественно какъ мочегонное средство и употребляется при водяной болѣзни.

### ЗАЯЧЬЯ КРОВЬ, ЖУРАВЕЦЪ.

Отечество сѣверная Африка, Азія, вся Европа; доставляетъ траву, которая содержитъ красное красящее вещество, эфирное масло, танинъ, желтое красящее вещество, камедь. Теперь рѣдко употребляется.

### З М Ъ Е В И К Ъ .

Многолѣтнее растеніе, встрѣчающееся въ умѣренной Рос-



сн; доставляет корень, содержащій много дубильной кислоты, амля и чернильно-орѣшковой кислоты.—Корень кривой и загнутый, кольчатый, съ волоконцами; цвѣтъ снаружи темно-бурый, а внутри красно-бурый.

*Запаху* не имѣтъ.

*Вкусъ* сильно-вяжущій.

*Дѣйствуетъ*, какъ стягивающее средство.

### ЗОЛОТО ТЫСЯЧНИКЪ.



Однолѣтнее растеніе, распространенное по всей Европѣ; доставляетъ траву золототысячника, которая содержитъ горькія экстрактивныя вещества, слизь, свободныя кислоты, соли. — Стебель вышиною около фута, четырехгранный, вѣтвистый; листья противоположныя, сидячіе, овально продолговатые; цвѣты розовые, сидячіе пучками.



*Запах* нѣтъ.

*Вкусъ* очень горькій.

*Дѣйствуетъ*, какъ горько-тоническое средство, которое употребляется преимущественно противъ легких перемежающихся лихорадокъ.

### И Б У Н К А .

Распространена по всей Европѣ; даетъ траву, средство противоданготное, употребляемое преимущественно въ видѣ свѣже-выжатого сока.

### И В А .

Растетъ во всей Европѣ; доставляетъ кору, которая содержитъ кристаллическую горькую субстанцію (салицинь), дубильную кислоту, красно-коричневое смолистое вещество, желтое красящее вещество, камедь. Дѣйствуетъ, какъ тоническое и слабостягивающее средство, прежде же употреблялась, какъ суррогатъ хины. Салицинь хорошъ противъ перемежающейся лихорадки. Въ видѣ ваннъ, ивовая корка оказалась полезною для слабыхъ дѣтей.

### ИГЛА ПРИДОРОЖНАЯ, КРУШИНА.

Отечество вся Европа; доставляетъ ягоды шарообразныя, чернаго цвѣта, величиною съ горошину.

*Вкусъ*, слабый, неприятный, слегка сладковатый вначалѣ, а потомъ противный и горькій.

*Запах* слабый, неприятный.

*Употребляется*, какъ легкое слабительное.

### И Л И М Ъ .

Растетъ по всей Европѣ; доставляетъ внутреннюю кору илима, содержащую много камеди и слизи, а также смолу, дубильное вещество и экстрактивное, соли, и т. д.; цвѣтъ желто-бурый.

*Запаху* не имѣеть.

*Вкусъ* горько-вяжущій.

*Дѣйствуетъ*, какъ чисто стягивающее средство.

### И Н Ъ И Р Ъ .

Отечество Остъ-Индія, Мадагаскаръ, Цейлонъ; доставляетъ инбирный корень, пряный и острый. Обыкновенно употребляются высушенные корни, длиною отъ полутора до трехъ дюймовъ; цвѣтъ снаружи бѣло-зеленоватый, внутри красно-бѣлый.

*Запахъ* сильный, приятный.

*Вкусъ* очень острый.

*Употребляется* при слабости пищеварительныхъ органовъ.

### ИНБИРЬ ДЛИННЫЙ, КУРКУМА.

Отечество Остъ-Индія; доставляетъ корень куркумы, мало употребительный, богатый желтымъ красящимъ веществомъ.

Корень имѣеть различныя очертанія, вообще же бываютъ цилиндрической, длиною отъ 2 до 3 дюймовъ; куски немного искривлены, кольчаты, плотны, тяжелы; цвѣтъ внутри ярко-желтый.

*Запахъ* напоминаетъ вибирь.

*Вкусъ* горько-пряный.

### ИНДИГОВОЕ РАСТЕНІЕ.

Отечество Остъ-Индіа; воздѣлывается также въ Мехикѣ и Вестъ-Индіи; доставляетъ индиго и считается полезнымъ средствомъ противъ неврозъ и эпилепсiи; приемы начинаются малыми дозами.

### И П Е К А К У А Н А .

Отечество первобытныя лѣса Бразиліи; доставляетъ ипекакуану, рвотный корень, который содержитъ эметинъ, воскъ, жирное масло, камедь, бѣлковыя вещества и древесныя волокна. Корень имѣеть видъ искривленныхъ кусковъ, длиною отъ 1 до 6 линій, толщиною 2 линіи, цвѣтъ снаружи буроватый; корень ломокъ, упругъ, въ изломѣ ровень. Пыль корня, попадая въ носъ, производитъ чиханіе. По цвѣту различаютъ три рода ипекакуаны, бурый, сѣро-красный и сѣро-бѣлый.

*Запаху* почти не имѣеть; онъ замѣтенъ только при толченіи, но въ весьма незначительной степени.

*Длй ствуетъ* въ небольшихъ количествахъ (отъ четверти до половны золот.), какъ средство тоническое, противосудо-

рожное, и употребляется преимущественно противъ пораженія слизистой оболочки дыхательныхъ органовъ и кишечнаго канала, при поносахъ и кровотеченияхъ. Въ большихъ количествахъ ипеакауана дѣйствуетъ, какъ рвотное. Въ послѣднемъ случаѣ весьма хорошо употреблять ее малыми приемами, чтобы каждый новый приемъ слѣдовалъ за предъидущимъ тогда только, когда нѣтъ еще рвоты.

### **ИРЪ, АИРЪ, КАСАТИКЪ.**

Отечество Европа, Азія, Сѣверная Америка; доставляетъ ирный корень, который содержитъ эфирное масло, камедь, инулино-образный крахмалъ, горькую смолу, экстрактивное вещество, соли, сѣру. Корень цилиндрическій, колѣчатый, со множествомъ мочекъ. Цвѣтъ снаружи зеленовато-красноватый, внутри бѣлый.

*Запахъ* ароматный, пріятный.

*Вкусъ* горько-пряный.

*Дѣйствуетъ*, какъ хорошее ароматическое средство, особенно полезное при испорченномъ пищевареніи, хлорозисѣ, перемежающейся лихорадкѣ, цингѣ, и т. п.

### **ИСЛАНДСКІЙ МОХЪ.**

Отечество Сѣверная Европа, Сѣверная Америка; доставляетъ исландскій мохъ, содержащій особенный крахмалъ, центранинъ, камедь, некристаллизующійся сахаръ, и т. д.; употребляется при хроническихъ катаррахъ и легочной чахоткѣ.

## И С С О П Ъ.

Отечество Южная Европа; доставляетъ иссопную траву, содержащую иссопинъ, эфирное масло, смолу, немного жирнаго масла, танпизъ, и т. д. Стебель прямой, четырехъ-гранный, листья противоположные, ланцетовидные, зеленые; цвѣты темно-голубые, иногда красные или бѣлые.

*Запахъ* ароматный, пріятный.

*Вкусъ* горько-пряный.

*Дѣйствуетъ*, какъ легкое возбуждающее, тоническое, и часто употребляется при хроническихъ болѣзняхъ легкихъ, снаружи какъ слегка стягивающее.

## И С Т О Д Ъ.

Отечество Европа; доставляетъ траву и корень истода, содержащія горькое кристаллическое вещество, бѣлокъ, эфирное масло, хлорофилъ, сахаръ. Корень съ тонкими желтоватыми мочками; листья, расположенные кресто-образно; цвѣтки синеватые.

*Запаху* не имѣеть.

*Вкусъ* сильно-горькій.

## К А К А О.

Отечество Мехика, Южная Америка; доставляетъ бобы какао, содержащія твердое жирное масло, бѣлокъ, камедь,

красящее вещество и такъ называемый теоброминъ. Бобы яйце-образные, плоскіе, твердые, буро-коричневые.

*Запаху нѣтъ.*

*Вкусъ* пріятный, слегка горьковатый.

Какаовое масло употребляется на мази для глазъ, губъ и груди.

### КАЛАЧИКИ, ПРОСВИНЯКЪ.



Отечество вся Европа; доставляетъ цвѣты и траву калачиковъ; содержитъ слизь, экстрактивное вещество, а цвѣты еще фиолетовый пигментъ.

Листья сердце-образные, усѣянные мягкими волосками. Цвѣтки блѣдно-розовые.

*Запаху нѣтъ.*

*Вкусъ* слизистый.

*Качество* мягчащее.

### КАЛГАНЪ.

Отечество Индѣйскій архипелагъ, Ява, Суматра, и проч.; доставляетъ калганный корень. Послѣдній имѣетъ цилиндрическую форму, длиною отъ 3 до 4 дюймовъ, шишковатъ, толщиною отъ половины до 1 дюйма, покрытъ тонкими бо-

роздками; цвѣтъ снаружи буро-красный, внутри свѣтло-красный.

*Запахъ* ароматный.

*Вкусъ* остро-жгучій, горьковатый.

*Употребляется* отъ желудочныхъ болей.

### **КАМПЕШЕВОЕ ДЕРЕВО.**

Отечество Мехика; доставляетъ кампешевое дерево, содержащее гематоксимень, таннинъ, клейкообразную матерію, соли. Стволъ имѣетъ видъ тяжелыхъ, толстыхъ, большихъ кусковъ, цвѣта темно-краснаго или красно-чернаго.

*Запахъ* фиалковый.

*Вкусъ* сладковато-вяжущій.

*Дѣйствіе* укрѣпляющее; медленно стягивающее; полезно въ хроническомъ поносѣ и вялости кишечнаго канала.

### **КАМФОРНЫЙ ЛАВРЪ.**

Отечества Китай, Японія; доставляетъ камфору, которую можно разсматривать какъ твердое эфирное масло, добываемое изъ различныхъ частей растенія посре дствомъ варки и дестилляціи. Имѣетъ видъ твердый, бѣлой, прозрачной массы, зернистаго строенія.

*Запахъ* сильный, особенный, камфорный.

*Вкусъ* пряный, горьковатый.

*Дѣйствуетъ* преимущественно на сосудистую и нервную систему, какъ средство успокоивающее; производитъ прекра-

4\*

щеніе половыхъ побужденій, а также потъ; въ большихъ дозахъ дѣйствуетъ, какъ сильный ядъ, какъ острое наркотическое вещество. Часто употребляютъ ее въ тифѣ, какъ возбуждающее средство. Камфора оказалась весьма полезною при различныхъ болѣзняхъ половыхъ органовъ и при невралгіи.

### КАПУЦИНЫ, НАСТУРЦЯ.

Отечество Европа; доставляетъ траву, менѣе дѣйствительную чѣмъ ложечная трава; содержитъ іодъ.

### КАРДАМОНЪ.

Отечество Малабаръ, Мадагаскаръ; доставляетъ кардамонное сѣмя, особенно богатое эфирнымъ масломъ. Сѣмена угловаты, морщинисты, цвѣтъ снаружи бурый, внутри бѣловатый.

*Запахъ* ароматный.

*Вкусъ* горько-пряный.

*Употребляется* противъ вѣтровъ, пученья.

### КАРДОВЕНЕДИКТЫ, КРЕСТОВЫЙ КОРЕНЬ

Отечество Южная Европа; доставляетъ траву, которая содержитъ горькое эстет активное начало, зеленую мягкую смолу, слизь, эфирное масло, много кислаго кали, селитры. Стебель прямой вѣтвистый, липкій; листья зазубрены, покрыты липкимъ бѣлымъ пухомъ; цвѣты желтые.

*Запахъ* неприятный.

*Вкусъ* сильно-горькій.



*Дѣйствуетъ* какъ горькое тоническое, укрѣпляющее желудокъ и слегка мочегонное; употребляется преимущественно при испорченномъ пищевареніи.

### КАРРАГЕНСКІЙ МОХЪ.

Иначе Ирландскій мохъ, содержитъ особенное вещество, слизь, смолу, соли и слѣды іода и брома. Употребляется, какъ питательное средство, при бугорчатой чахоткѣ, поносѣ.

### КАСАРИЛЛА.

Отечество Перу, Ямайка, Флорида; доставляетъ каскарилловую кору, которая содержитъ эфирное масло, смолу, горькое начало, слизь, кали и известковыя соли. Кора имѣетъ видъ трубчатыхъ, желобоватыхъ кусковъ; покрыта бѣловатою кожицею; внутри бураго цвѣта.

*Запахъ* напоминаетъ мускусъ, особенно при сожиганіи.

*Вкусъ* пріятный, горькій.

*Употребляется*, какъ возбуждающее и тоническое средство, преимущественно при вялости пищеварительныхъ органовъ.

### КАССИЯ.

Лавръ—кассия доставляетъ худшій сортъ корицы.

## КАТЕХУ.

Отечество Остъ-Индіа, особенно Бенгалъ и Коромандель; доставляетъ катеху, которая содержитъ танинъ, экстрактивное вещество, слизь, кислоту катеху.

*Употребляется*, какъ стягивающее средство.

## КАШКАРА, САВИНА.

Отечество Сѣверная Азія, Восточная Сибирь; доставляетъ листья, содержащіе экстрактивное вещество, зеленый растительный воскъ, танинъ, слѣды эфирнаго масла. Листья продолговаты, съ краевъ свернуты, гладки, сверху зеленые, а снизу ржаваго цвѣта.

*Запахъ* непріятный, напоминающій ревень.

*Вкусъ* горькій.

*Употребляется*, какъ мочегонное и потогонное средство, при подагрѣ и ревматизмѣ.

## КАШТАНЪ КОНСКІЙ.

Отечество сперва сѣверная часть Персіи, теперь же Европа; доставляетъ кору конскаго каштана, которая содержитъ дубильную кислоту, горькое экстрактивное вещество, красный пигментъ, зеленое жирное масло, свободныя кислоты, камедь. Кора имѣетъ видъ трубчатый или желобоватый, съ сѣропепельною кожею. Кorkовый слой зеленовато бурый, лубъ желтоватый.

*Запаху* нѣтъ.

*Вкусъ* вяжущій, горькій.

*Дѣйствуетъ*, какъ стягивающее тоническое средство.

### КАЯПУТОВОЕ ДЕРЕВО.

Отечество Остъ-Индія, Малабаръ, Целебесъ и Борнео; доставляетъ каяпутное масло, которое содержитъ не совсѣмъ жидкое, безцвѣтное, почти нелетучее масло.

*Запахъ* спльный, напоминающій терпентинъ и камфору.

*Вкусъ* острый.

*Дѣйствуетъ*, какъ средство возбуждающее, подобно камфорѣ и балдріану, и употребляется какъ противоспазматическое при неврозахъ, кардіальгіи, удушъѣ и параличѣ. Снаружи противъ зубной и ушной болей.

### К В А С С І Я.

Отечество Суринамъ, Ямайка; доставляетъ кору и дерево квассіи; содержитъ квассинъ, камедь, экстрактивное вещество, эфирное масло и соли. Форма ствола цилиндрическая, прямая, съ сучками; кожа тонка, ломка, легко отстаетъ; вещество ствола волокнисто, бѣлаго цвѣта.

*Запаху* нѣтъ.

*Вкусъ* чисто-горькій, сильный.

*Употребляется*, какъ горькое средство и особенно въ атонической подагрѣ.

### К И С Л Е Ц Ъ.

Отечество Европа; растеніе богато кали и щавелевою кислотой, доставляетъ кисличную соль.

### К И Ш Н Е Ц Ъ.

Отечество Южная Европа, Востокъ; доставляетъ кишнецевое сѣмя, содержащее эядрное масло, стеаринъ, олеинъ, экстрактивное вещество, протеиновую слизь.

*Употребляется*, какъ средство, помогающее пищеваренію.

### К Л Е Щ Е В И Н А.

Отечество Остъ и Вестъ-Индія, Сѣверная Африка, по ростеть и въ Европѣ; доставляетъ клещевинныя сѣмена, изъ которыхъ добывается рициновое, клещевинное масло, содержащее олеинъ и стеаринъ и употребляемое какъ слабительное.

### К О Л О М Б А.

Отечество Восточная Африка; доставляетъ корень коломбы, содержащій желтое горькое вещество (колумбинъ), экстрактивное начало, воскъ, камедь, крахмалъ.

*Дѣйствуетъ*, какъ тоническое средство, и употребляется при хроническомъ поносѣ, спазматической рвотѣ.

## КОЛОЦИНТЫ.

Отечество Сирія, Греція, Южная Африка; доставляетъ плоды, содержащіе горькое начало, смолу, экстрактивное вещество, камедь, чернильно-орѣшковую кислоту, желто-зеленое жирное масло, и т. д. Они сильно слабятъ, въ большихъ приѣмахъ могутъ произвести колику.

*Запахъ* отвратительный.

*Вкусъ* сильно-горькій, острый, непріятный.

*Употребляется*, какъ драстическое и кровогонное средство.

## КОНОПЛЯ.

Отечество Остъ-Индія, воздѣлывается у насъ; доставляетъ конопляное сѣмя, которое содержитъ эфирное масло, смолу, гликозу, экстрактивное начало, бѣлокъ.

*Дѣйствуетъ*, какъ болеутоляющее, смягчающее средство, и употребляется особенно при болѣзняхъ мочевыхъ органовъ.

## КОНТРАЕРВА.

Отечество Южная Америка; доставляетъ корень контраервы, дѣйствующій подобно корню виргинскаго змѣевика, составляя возбуждающее, потогонное средство.

## КОПАЙ.

Отечество Бразилія; доставляетъ копайскій бальзамъ, сокъ, вытекающій изъ наколовъ; содержитъ эфирное масло, желтую

кристаллизующуюся смолу, темную смолу, жирныя вещества. Цвѣтъ бальзама блѣдно-желтый, густота такая, какъ жирнаго масла.

*Запахъ*, особенный, ему свойственный.

*Вкусъ* особенный, неприятный, островато горьковатый.

*Дѣйствуетъ* преимущественно на кожу и слизистую оболочку мочевыхъ и половыхъ органовъ, легкихъ и дыхательныхъ путей, почему употребляется при застарѣлыхъ катаррахъ, слезотеченіяхъ, особенно при трипперѣ.

### КОПЫТНИКЪ, ПОДОРЪШНИКЪ.

Отечество Средня и Сѣверная Европа; доставляетъ корень копытника, содержащій азаринъ, летучее масло, смолу, танинъ. Корень морщинистый, суставчатый, стелющійся, тонкій; цвѣтъ сѣро-бурый, внутри бѣлый. Пыль корня производитъ чиханье, если попадетъ въ носъ.

*Запахъ* ароматный, довольно сильный, похожій на запахъ валеріаны.

*Вкусъ* неприятный, острый и жгучій.

*Дѣйствуетъ*, какъ рвотное и раздражающее средство.

### КОРИЦА.

Есть два сорта корицы; одинъ получается съ Цейлона, Явы, и называется цейлонскою коричневой коркой; она содержитъ эфирное масло (коричневое), танинъ, слизь, росно-лаванную кислоту, пигментъ, амилъ. Другой сортъ называется

китайскою корицею; онъ содержитъ болѣе, чѣмъ предыдущій, эфирнаго масла, гораздо дешевле и потому употребляется чаще. Цвѣтъ корицы темный, корка отличается толщиной и величиной.

*Запахъ* ароматный, особенный, коричневый.

*Вкусъ* горячительный.

*Употребляется*, какъ слабое укрѣпляющее желудокъ при несвареніи.

### КОФЕЙНОЕ ДЕРЕВО.

Отечество Америка, Африка; доставляетъ, кофе, содержащій каффейнъ, жирныя вещества, протенивое вещество, твердое эфирное масло, соли. — Различаютъ три главныхъ сорта кофе: 1) Аравійскій кофе; бобки мелкіе буроватые, овальнаго очертанія, съ одной стороны гладкіе, съ другой какъ-бы раздѣленные бороздой; сырые бобки не имѣютъ запаха, но при поджиганьи издаютъ пріятно-ароматный запахъ. 2) Остъ-Индскій кофе, крупнѣе другихъ, блѣдно-желтаго цвѣта. 3) Американскій кофе, средней величины, цвѣта зеленовато-желтаго.

*Употребляется* съ пользою противъ перемежающейся лихорадки, нервнаго удущья, извѣстныхъ болей головы, также противъ поноса у новорожденныхъ дѣтей. Извѣстно, что неумѣренное употребленіе кофе вредно дѣйствуетъ на нервную систему и производитъ бессонницу.

### КРАПИВА ЖГУЧАЯ.



Растеніе многолѣтнее, растущее вездѣ около заборовъ, въ садахъ и на поляхъ, около дорогъ, по опушкѣ лѣсовъ, по нежилымъ мѣстамъ. Цвѣтетъ все лѣто. Употребляется все растеніе, которое собираютъ до цвѣтенія; до самаго холода она сохраняетъ свои цѣлебныя свойства; ее употребляютъ въ свѣжемъ видѣ, потому что отъ плѣсени она дѣлается никуда негодною.

*Качества* ея слабѣе.

### КРАПЪ, МАРЕНА. \*

Отечество Южная Европа, Малая Азія; доставляетъ корень марены, содержащій красное (ализаринъ) и желтое (ксантинъ) красящее вещество, смолу и нѣкоторыя соли. Прежде употреблялся противъ болѣзней костей.

### К Р О Т О Н Ъ.

Отечество Остѣ-Индіа, Бенгалъ; доставляетъ кротонное масло, добываемое изъ сѣменъ посредствомъ выжиманья, или



посредствомъ алкоголя; масло довольно густо, свѣтло-желтаго цвѣта, содержитъ особенный алкалоидъ (кротонинъ) и летучую кислоту (кротовую), смолу, камедь и слѣды эфирнаго масла.

*Дѣйствуетъ* очень скоро, какъ сильное драстическое средство, и употребляется въ тѣхъ случаяхъ, когда нужно имѣть при малыхъ дозахъ быстрое дѣйствіе.

### КУБЕБА.

Доставляетъ перецъ кубебу, содержащій кубебинъ, эфирное масло, смолу, камедь, экстрактивное начало; имѣетъ видъ круглыхъ ягодъ, сѣровато-бураго цвѣта.

*Запахъ* особенный, ароматный, кубебный.

*Вкусъ* горьковато-острый, пряный

*Употребляется* преимущественно противъ триппера.

### КУДРЯВЕЦЪ, МАРЬ БЛАГОВОННАЯ.

Отечество Мехика, Вестъ-Индія, у насъ разводится въ садахъ; доставляетъ траву, которая содержитъ эфирное масло, мягкую смолу, экстрактивное вещество, бѣлокъ, камедь, хлорофилъ, слѣды сѣры. Стебель прямой, вѣтвистый, листья ланцето-образные, сверху голые, свѣтлозеленые; цвѣтки небольшие, зеленоватые, расположенные въ видѣ колоса.

*Запахъ* ароматно-пріятный.

*Вкусъ* пряно-жгучій.

*Дѣйствуетъ* какъ средство возбуждающее и растворяющее; также содѣйствуетъ кожной, печеночной и легочной дѣятельности.

### КУКУЛЬВАНЪ.

Отечество Малабаръ, Целебесъ; доставляетъ кукельванъ. Сѣменная кожа содержитъ два алколоида: менсперминъ и параменсперминъ, оба не ядовитые; пикромаксинъ или кокулинъ дѣйствуетъ, напротивъ того, какъ стрихнинъ, отчего кукельванъ очень ядовитъ и потому употребляется только снаружи.

### КУКУШКИНЫ СЛЕЗЫ.

Отечество Европа; доставляетъ салепный корень, содержащій отвратительное, тягущееся масло, горькое начало, крахмалъ, бассоринъ, поваренную соль. Корень имѣетъ видъ клубней различной величины; цвѣтъ ихъ бѣловато-сѣрый.

*Запаху* нѣтъ.

*Вкусъ* слизистый.

*Употребляется*, какъ средство питательное и какъ обволакивающее, слизистое, при различныхъ болѣзняхъ.

### КУЧЕЛЯБА, ЦВЛИВУХА.

Отечество Остъ-Индія; доставляетъ ядовитый орѣхъ, содержащій стрихнинъ, бруцинъ, пигментъ, бассоринъ, камедь, молочную кислоту. Сѣмена или орѣшки плоски, круглы, въ

поперечникъ до 1 дюйма; на краяхъ иногда толще, чѣмъ въ срединѣ, гдѣ съ верхней стороны есть маленькое углубленіе, а снизу возвышеніе; сваружи имѣютъ свѣтло-бурый или свѣтло-коричневый цвѣтъ и покрыты тонкими, черными волосками. Внутреннее вещество ихъ бѣлое, твердое, рогавидное.

*Запаху* нѣтъ.

*Вкусъ* очень горькій, отвратительный.

Цѣлибуха и ея алколоиды принадлежатъ къ весьма ядовитымъ веществамъ, которыя нужно употреблять очень осмотрительно. Онѣ оказались полезны при ломотѣ, перемежающейся лихорадкѣ, хроническихъ поносахъ, кардіальгіи.

## Л А В А Н Д А .

Отечество Южная Европа; доставляетъ цвѣты, содержащіе много эфирнаго масла, танина и горькаго вещества. Цвѣты похожи на колосья, сидящіе на верхушкѣ ствола и вѣтвей; цвѣтъ голубой.

*Запахъ* ароматный.

*Вкусъ* горячительный, пряно-горьковатый.

*Употребляется* для припадокъ; масло идетъ для приданія запаху мазямъ, спирту, и проч.

## Л А В Р Ъ .

Отечество Малая Азія, Сѣверная Африка, Южная Европа; доставляетъ лавровые листья и ягоды, содержащіе лавринъ, лавровую камфору, зеленое жирное масло, смолу, экстрактъ

тивное вещество, амилъ, стеаринъ, сахаръ. Лавровое масло жирно и добывается изъ свѣжихъ ягодъ въ Южной Европѣ, посредствомъ выжиманья и выварки. Ягоды продолговато-круглыя, черныя.

*Запахъ* пріятно-ароматный.

*Вкусъ* горько-пряный.

Лавровые листья и ягоды употреблялись прежде, какъ средства ароматическія, укрѣпляющія желудокъ и кровегонныя. Масло употребляется при спазмахъ, коликѣ и т. д., въ видѣ растиранья.

#### Л А Д А Н Ъ.

Отечество Малая Азія; доставляетъ ливанъ, ладанъ, содержащій эфирное масло, смолу, камедь, и т. д.—Росной ладанъ бываетъ двухъ сортовъ: зернами и кусками. Первый сортъ имѣетъ форму неправильную, въ видѣ плоскихъ кусковъ, цвѣта снаружи темновато-желтоватаго, внутри бѣлаго блестящаго. Другой сортъ представляетъ неправильные куски скважистаго строенія.

*Запахъ* роснаго ладана весьма пряный, напоминающій запахъ перувианскаго бальзама.

*Вкусъ* бальзамическій, острый.

*Употребляется* для обкуриванья.

#### Л А Н Д Ы Ш Ъ.

Отечество Европа, Сѣверная Азія, Сѣверная Америка; доставляетъ ландышныя цвѣты, содержащіе эфирное масло, смо-

ду, горькое экстрактивное вещество. — Употребляются для такъ называемаго pulvis sternutatorius.

### Л А К Т У К Ъ .

Отечество вся Европа; доставляетъ лактукариумъ, высушенный сокъ, который добывается посредствомъ надрѣзовъ на стволѣ во время цвѣтенія; содержитъ лактуцинъ, смолу, камедь, каучукъ, и т. д.; лактукариумъ дѣйствуетъ подобно опиуму, но не такъ сильно. Особенно полезенъ при кардіальгіи и судорожномъ камнѣ.

### Л Е Н Ъ .

Отечество Востокъ, Европа; доставляетъ льняное сѣмя и масло, содержащія жирное масло, камедь, слизь, воскъ, оранжево-желтый и смолистый пигментъ, клейковину. Сѣмена яйцевидно-продолговатая, плоскія, гладкія, блестящія, бурога цвѣта, безъ запаха; вкусъ непріятный, сладко-слизистый. Масло добываемое изъ сѣменъ, цвѣта буровато-желтаго, довольно густо; вкусъ и запахъ его довольно непріятны.

Льняное сѣмя дается внутрь, какъ средство утишающее, въ видѣ декокта, при раздраженіи кишечнаго канала, мочеполовыхъ органовъ, особенно при трипперѣ. Крупно истолченное, оно употребляется для препаратовъ. Льняное масло прибавляется къ клистерамъ, а смѣшанное съ желткомъ или известковою водою, употребляется отъ обжоговъ.



### БУЖУШКИНЪ ЛЕНЪ.

Отечество вся Европа. Прежде употреблялся, какъ слабительное и мочегонное.

### ЛИМОНЪ.

Отечество Азія. воздѣлывается также въ Африкѣ, Южной Европѣ, Востъ-Индіи и Америкѣ; доставляетъ: а) лимонную кору, содержащую эфирное масло, горькое экстрактивное вещество; употребляется, какъ средство, исправляющее пищевареніе; б) лимонное масло, состоящее изъ цитранна и цитрина; в) лимонный сокъ, добываемый изъ свѣжихъ плодовъ посредствомъ выжиманья и содержащій лимонную кислоту, яблочную кислоту, сахаръ, слизь; употребляется преимущественно для лимонадовъ, какъ средство прохлаждающее, утоляющее жажду.

### ЛИПА.



Отечество Европа; доставляетъ липовый цвѣтъ, который собираютъ въ июль. Собранные цвѣтки отдѣляютъ отъ прицвѣтника и сушатъ на бумагѣ въ тѣни, чтобы сохранить ихъ аромать, потомъ ссыпаютъ въ банки и закупориваютъ.

*Употребляются* внутрь, какъ потогонное, въ видѣ чая, и снаружи въ видѣ ваннъ.

## Л И С Т В Е Н Н И Ц А .

Доставляет венеціанскій терпентинъ.

## Л И Ж А Р А Д О Ч Н А Я Т Р А В А .

Отечество Германія, Испанія, Франція; доставляет траву. Стебель суставчатый, прямой, вышиной полтора фута, вверху четырехъ-гранный, голый, сочный; листья сидячіе, ланцетовидные; цвѣтки бѣлые или красноватые.

*Запаху* нѣтъ.

*Вкусъ* остро-горькій.

*Дѣйствуетъ* сильно на нервную систему и можетъ умертвить вслѣдствіе сильнаго раздраженія слизистой оболочки кишечнаго канала, въ небольшихъ приемахъ дѣйствуетъ какъ слабительное, которое съ пользою употребляется при помѣшательствахъ, маниі, меланхоліи, водобоязни, подагрѣ, сифилисѣ и хроническихъ навозныхъ сыпяхъ.

## Л О В Е Л І Я О Д У Т Л А Я .

Отечество Виргинія, Канада; доставляет листья, богатые лобелиномъ, дѣятельнымъ началомъ растенія, раздражающею почти жидкою массою. Стебель величиною около фута, вѣтвистъ, въ нижней части пушистый; листья зазубренные, продолговато-овальные.

*Запахъ* похожъ на табачный.

*Вкусъ* отвратительный, раздражающій, остро-горькій.

5\*

Легко производить рвоту и употребляется преимущественно при удушьи, въ видѣ тинктуры, по 10 капель чрезъ каждые полчаса.

### ЛОЖЕЧНАЯ ТРАВА.

Отечество Сѣверная Европа, Англія, Исландія, Гренландія; доставляетъ траву, которая содержитъ острое, весьма летучее, богатое эфирю масло, зеленый крахмалъ, бѣлокъ, горькую смолу. Стебель прямой, вѣтвистый, листья сердце-видные, зубчатые, у корня стебельчатые; цвѣтъ бѣлый.

*Запахъ* свѣжаго растенія напоминаетъ рѣдечный, острый, жгучій.

*Вкусъ* горьковато-соленый.

Сухое растеніе не имѣетъ ни запаха, ни вкуса.

*Употребляется* преимущественно противъ цинси; свѣжую траву даютъ одну или вмѣстѣ съ настурціей и другими травами.

### ЛОМОНОСЪ.

Отечество Южная Европа; доставляетъ траву ломоноса, которая составляетъ сильное разѣбдающее средство, раздражающее преимущественно кожу.

*Дѣйствуетъ*, какъ мочегонное, потогонное и слабительное средство, но при употребленіи его надобно быть осторожнымъ.



## ЛОПУШНИКЪ, РЕПЕЙНИКЪ.

Отечество вся Европа; доставляет репейный корень, содержащій много слизи, горькую смолу, пнулинъ. Корень длинный, съ волоконцами, покрытъ снаружи черноватою, внутри бѣлою кожицею.

*Запахъ* сухой корень не имѣетъ.

*Вкусъ* слизисто-горькій.

Считается средствомъ мочегоннымъ, потогоннымъ, кровоочистительнымъ, и употребляется при хроническихъ болѣзняхъ кожи, подагрѣ, ревматизмѣ, и проч.

## ЛУКЪ.

Отечество Азія, Европа; часто употребляется народомъ, какъ средство мочегонное и какъ катаплазма.

## ЛУКЪ МОРСКОЙ.

Отечество берега Средиземнаго моря; доставляет корень морскаго лука, содержащій горькое экстрактивное вещество (спиллитинъ), летучее острое начало, растительную слизь, дубильную кислоту, сахаръ, жиръ. Корень имѣетъ видъ яйце-образной луковицы, пластинчатого строенія, съ сильнымъ пронизательнымъ запахомъ, вызывающимъ слезы. Въ продажѣ существуетъ высушенный лукъ, въ видѣ чешуекъ, мясистыхъ, роговидныхъ, просвѣчивающихъ, безъ запаха, съ противнымъ горькимъ вкусомъ.

*Дѣйствуетъ*, какъ мочегонное, при серозныхъ вышотѣ-  
ніяхъ, какъ средство грудное и рвотное.

### ЛЮТИКЪ.

Отечество горная страна Германіи и Швейцарія; достав-  
ляетъ лютиковую траву, содержа-  
щую лютиковую кислоту, акони-  
тинъ, особенное острое вещество,  
хлорофилъ, смолу, экстрактивное  
вещество. Корень, имѣющій форму  
рѣпы, темно-бурый. Стебель пря-  
мой, вѣтвистый; листья сверху  
глянцовитые, зеленые, снизу глад-  
кіе, темно-зеленые; цвѣты синіе  
большіе.



*Запахъ* свѣжей травы противный,  
одуряющій.

*Вкусъ* остро-жгучій, раздражающій.

Составляетъ сильное наркотическое, употребляемое какъ  
средство мочегонное, противно-спазматическое и потогонное.

### МАЙОРАНЪ.

Отечество Греція, Востокъ, Южная Европа; доставляетъ  
траву, которая содержитъ эфирное масло, экстрактивное ве-  
щество и танинъ. Стебель прямой, вѣтвистый; листья про-

долгоовато-яйцевидные, слегка пушистые, сѣро-зеленые; цвѣтки бѣлые.

*Запахъ* особенный, ароматный.

*Вкусъ* напоминаетъ камфору.

## М А К Ъ.

Отечество Малая Азія; доставляетъ: маковое масло, служащее приправой; маковыя головки, которыя употребляются преимущественно снаружи; маковое сѣмя идетъ на приготовленіе масла, эмульсій и опиума.

Опиумъ есть молочный сокъ, вытекающій при раздавливаньи незрѣлыхъ маковыхъ головокъ; онъ добывается также посредствомъ выжиманья и выварки незрѣлыхъ головокъ и сгущенія на солнцѣ добытаго такимъ образомъ сока. Лучшимъ сортомъ опиума считается восточный. Составныя части опиума слѣдующія: летучее пахучее вещество, морфій, кодеинъ, тебанинъ, наркотинъ, меконинъ, нарцеинъ, опиійная кислота,



порфирионинъ, опиійная смола, каучукъ, бассоринъ и камедь. Опиумъ употребляется въ разныхъ болѣзняхъ: при пораженіяхъ головного и спиннаго мозга, лихорадочныхъ наложныхъ сыпяхъ, ревматизмѣ, подагрѣ, катаррахъ, судорогахъ и боляхъ, неврозахъ и т. д.

## МАКЪ САМОСЪЙКА.



Отечество Европа, Африка, Азія; доставляетъ цвѣты и головки, изъ которыхъ первые идутъ для такъ называемаго маковаго сиропа и для грудныхъ наборовъ. Вторые даются въ видѣ настоя или отвара. Головки собираются, пока еще не созрѣли.

*Дѣйствіе* успокоивающее, хотя въ этомъ макѣ нѣтъ одуряющаго начала, какъ въ бѣломъ.

## МАЛИНА.

Отечество Европа, Сѣверная Азія; доставляетъ ягоды, употребляемыя для малиноваго сиропа. Ягоды содержатъ эфирное масло, стеароптень, лимонную кислоту, красный пигментъ, пектинъ, зернистый сахаръ.

### **МАЛЬФЫ, ШТОКРОЗЫ.**

Отечество Востокъ, но воздѣлываются и въ Европѣ; доставляютъ мальфовыя цвѣты, листья и стебли, содержащія слизь, красное красящее вещество, экстрактивное начало. Дѣйствуетъ такъ же, какъ калачки (просвирнякъ) и проскурнякъ (алтея.)



### **МАСЛИНА, МАСЛИЧНОЕ ДЕРЕВО.**

Отечество Южная Европа, Азія, сѣверная Африка; доставляетъ деревянное масло, употребляемое въ пищу, а также для эмульсій въ разныхъ воспаленіяхъ, равнымъ образомъ противъ острыхъ ядовъ. Снаружи, какъ жидкая мазь и пластырь, изъ которыхъ многіе дѣлаются на этомъ маслѣ. Употребляется также для клистировъ.

### **МАСТИЧНОЕ ДЕРЕВО.**

Отечество Южная Европа, малая Азія; доставляетъ мастичку, которая содержитъ эфирную масляную смолу, и употребляется для жеванья, при зловонномъ дыханіи.

### **МАТОЧНАЯ ТРАВА.**

Отечество Европа; доставляетъ цвѣты, дѣйствующе сильнѣе ромашки и употребляемые подобно ей.

### **МЕДОВКА.**

Отечество Южная Европа; доставляетъ траву, содержащую эфирное масло, горькое экстрактивное начало, слизь.

*Употребляется* преимущественно при истерикѣ и для увеличенія мѣсячныхъ очищеній.

### **МИНДАЛЬНОЕ ДЕРЕВО,**

Отечество Сѣверная Африка, Востокъ, Южная Европа. Известно два сорта миндаля: горькій и сладкій. Горькій содержитъ эфирное масло, амигдалинъ, жирное масло, эмульсинъ, гликозу. Сладкій миндаль, при помощи толченія и отжиманія, даетъ сладко-миндальное масло; онъ содержитъ много жирнаго масла, бѣлковины, камеди, гликозу, экстрактивное вещество; часто употребляется для приготовленія миндальнаго молока и масла для эмульсій при различныхъ воспаленияхъ органовъ дыханія, пищеваренія, мочевыхъ и половыхъ. — Горькій миндаль отличается отъ сладкаго величиною, масляно-горькимъ и прянымъ вкусомъ; при растираніи съ водой издаетъ пріятный горько-миндальный запахъ. Цвѣтъ листа желтоватый. — Такъ какъ горько-миндальное эфирное масло, содержитъ много свильной кислоты, то горькій миндаль даетъ

весьма сильные лечебныя средства, масло и воду, которыя надобно употреблять очень осторожно.

### **МИРРОВОЕ ДЕРЕВО.**

Отечество Верхній Египетъ, Нубія; доставляетъ мирру, которая есть ничто иное, какъ засохшій сокъ; лучший сортъ *Myrra eleata*; мирра содержитъ бальзамную смолу, твердую смолу, эфирное масло, камедь, бассоринъ, яблочную и росно-ладанную кислоты, соли. Въ продажѣ бываетъ кусками различной величины и очертанія, цвѣта красно-бураго; поверхность покрыта пыльнымъ налетомъ; хрупка; въ тонкихъ кускахъ просвѣчиваетъ.

*Запахъ* особенный, бальзамическій, весьма пріятный.

*Вкусъ* пряно-горькій, бальзамическій.

*Дѣйствуетъ* въ небольшихъ дозахъ, какъ средство укрѣпляющее желудокъ; въ большихъ приемахъ возбуждаетъ, и употребляется тогда при атоническихъ пораженіяхъ кишечнаго начала, дѣвчьеи блѣдности, меностазіи, хроническихъ легочныхъ болѣзняхъ. Снаружи при торпидныхъ опухоляхъ, антоновѣ огнѣ.

### **МОЖЖЕВЕЛЬНИКЪ.**

Отечество Сѣверная Европа, Сѣверная Азія; доставляетъ ягоды и дерево можжевельника, содержащія эфирное масло, смолу, сахаръ, камедь, калл, известковыя соли.

*Употребляется*, какъ мочегонное средство. *Roob Juniperi* есть приготовленный изъ ягодъ экстрактъ.

### МОЖЖЕВЕЛЬНИКЪ КАЗАЦКІЙ.

Отечество Европа, Сибирь; доставляетъ траву, которая содержитъ эфирное масло, камедь, смолу, хлорофилъ, экстрактивное начало, танинъ, чернильно-орѣшковую кислоту, известковыя соли.

*Дѣйствуетъ* преимущественно на матку и потому употребляется, какъ кровегонное.

### МОЛОЧАЙ.

Отечество Африка, Египетъ, Аравія, Остъ-Индія; доставляетъ камедистую смолу, вытекающую изъ треснувшей коры и потомъ отвердѣвшую на воздухѣ; содержитъ церинъ, каучукъ, яблочную кислоту, кали, известковыя соли. Камедь эта имѣетъ форму неправильныхъ кусочковъ, непрозрачна, хрупка, желтоватаго или буроватаго цвѣта.

*Запаха* не имѣетъ.

*Вкусъ* острый, жгучій.

Принадлежитъ къ сильнымъ ѣдкимъ средствамъ и прежде употреблялась отъ водяной болѣзни, какъ слабительное и рвотное, теперь же употребляется еваружи, какъ нарывное средство.

### МОРКОВЬ.

Отечество Европа, Сѣверная Азія, Сѣверная Америка; со-



держитъ гликозу, каротинъ и эфирное масло; ея сокъ употребляется, какъ средство растворяющее и смягчающее.

### М У Ш К А Т Н И К Ъ .

Отечество Молуккскіе острова; доставляетъ: а) Мушкатные орѣхи, содержащіе эфирное масло, жирное (мушкатное) масло, амилъ, камедь, свободныя кислоты; употребляются, какъ возбуждающее средство, при кардіальгіи, коликахъ, вѣтрахъ; большіе приемы вредно дѣйствуютъ на головной мозгъ и производятъ головокруженіе; б) мушкатный цвѣтъ, содержащій эфирное масло, желтоватое и красноватое жирное масло, особенную камедистую и крахмалистую субстанцію; употребляется какъ орѣхи. — Мушкатный бальзамъ есть смѣсь желтаго воска, миндалянаго масла, масла мушкатныхъ орѣховъ и масла мушкатнаго цвѣта; его часто втираютъ дѣтямъ въ животъ противъ поноса.

### М Ы Л Ъ Н Я Н Ъ .

Отечество вся Европа, доставляетъ траву и корень мыльнянки, содержащіе сапонинъ, не чистую смолу, камедь, и т. д. Форма корня цилиндрическая, искривленная, съ мочками; снаружи цвѣтъ буроватый, внутри желтовато-бѣлый.

*Запахъ* цвѣтъ.

*Вкусъ* горькій, раздражающій.

Принадлежитъ къ легкимъ тоническимъ, потогоннымъ, растворяющимъ средствамъ, и употребляется при различныхъ кожныхъ болѣзняхъ, ревматизмахъ, страданіяхъ печени.

## НАПЕРСТЯНКА.

Отечество Средняя и Южная Европа; доставляет траву пурпуровой наперстянки, содержащую дигиталинъ (алкалоидъ



весьма сильно дѣйствующій на сердце), пикрпипъ, хлорофилъ, желѣзную недокисъ, кали, уксусную кислоту, бѣлокъ. Стебель прямой, травянистый; листья продолговатые, яйцеобразные, черенчатые, зазубренные, сверху пушистые, сѣро-зеленоватаго цвѣта, снизу блѣдно-зеленые; цвѣты пурпуровые, рѣдко бѣлые.

*Запахъ* непріятный.

*Вкусъ* горькій, острый.

*Употребляется* при воспаленіяхъ мозга у дѣтей, pericarditis, водяной, болѣзняхъ сердца, нервныхъ страданіяхъ и т. д.

## Н О Г О Т К И .

Отечество Европа, Востокъ; доставляютъ ноготковые цвѣтки, содержащiе календулинъ, экстрактивное начало, бѣлокъ, камедь, зеленый растительный воскъ, яблочную кислоту, миррицинъ.

Составляютъ слабое разбѣдающее средство, славящееся противъ рака груди и маточнаго влагалища.

## О В Е С Ъ .

Доставляетъ крупу, которая не рѣдко употребляется въ видѣ декокта. Снаружи пдеть на катапазмы.

## О Г Н Е В И Ц А .

Отечество Южная Европа и Сѣверная Африка; доставляетъ корень огневицы, содержащiй эфирное масло, острую мягкую смолу, много пнулина, дубильную кислоту, желѣзную окись и марганцевую недокись. Корень цилиндрической, снаружи буро-сѣрый, внутри бѣлый.

*Запахъ* нѣтъ.

*Вкусъ* сильно-жгучiй.

Составляетъ сильное раздражающее средство, никогда не употребляемое внутрь.

## ОГУРЕЦЪ ПОЛЕВОЙ .

Отечество Европа; доставляетъ корень, дѣйствующiй какъ рвотное, проносное средство, когда даютъ его въ большихъ дозахъ; въ малыхъ приемахъ дѣйствуютъ, какъ мочегонное и потогонное.

### ОГУРЕЧНАЯ ТРАВА.

Доставляет слегка мочегонную и потогонную огуречную траву, богатую кремневой кислотой, селитрой и т. д.

### ОДУВАНЧИКЪ.

Отечество вся Европа; доставляет траву и корень одуванчика, содержащее горькое экстрактивное начало, кристаллизующееся вещество (тараксацинъ), гликозу, инулинъ, свободныя кислоты и соли. Форма корня веретено-образная, цвѣтъ снаружи темно-бурый, внутри молочно-бѣлый.

*Запахъ* не имѣеть.

*Вкусъ* слизисто-горькій.

Одуванчикъ принадлежитъ къ растворяющимъ горькимъ средствамъ, которыя употребляются при такъ называемыхъ завадахъ въ животѣ, болѣзняхъ печени, и проч.

### ОДУРЪ СОННАЯ.



Отечество вся Европа, исключая северную гористую ея часть; доставляет траву и корень сонной одури, содержащее экстрактивное азотистое вещество, атронинъ, растительный бѣлокъ, камедь, смолу, воскъ, клейковину и много солей. Корень длиною въ футъ и болѣе, веретено-образенъ, покрытъ снаружи буроватою

кожицею; въ разрѣзѣ замѣтенъ сначала бѣловатый слой, потомъ темно-бурое кольцо, а за нимъ бѣлая сердцевина. Стебель вѣтвистый, до 5 фут. вышиною; листья черенчатые, яйцевидные, цвѣта темно-зеленаго; цвѣты темно-красные.

*Запахъ* сухой корень и трава не имѣютъ.

*Вкусъ* травы горьковато-острый, а корня горьковатый неприятный, остро-раздражающій.

Сонная одурь принадлежитъ къ весьма сильнымъ наркотическимъ средствамъ, которыя дѣйствуютъ преимущественно на мозгъ и на органы чувствованій. Употребляется при неврозехъ, водобоязни, удушьяхъ, желудочныхъ судорогахъ, различныхъ пораженіяхъ глазъ, напр., при воспаленіи радужной оболочки, и, какъ предохранительное средство, при скарлатинѣ. Снаружи сонная одурь употребляется для расширенія зрачка при операціи катарракта, при судорожныхъ пораженіяхъ маточнаго влагалища, и т. д.

### ОСОКА ПЕСОЧНАЯ.

Отечество Германія; доставляетъ корень песочной осоки, называемый также нѣмецкимъ сассапарилемъ; онъ содержитъ слизистое экстрактивное вещество, мягкую смолу, амилъ. Корень ползучій, очень длинный, узловатый, снаружи красный, внутри бѣлый.

*Запахъ* не имѣетъ.

*Вкусъ* слабо раздражающій и мучипстый.

Составляетъ горькое слизистое средство, дѣйствующее особенно на кожу и почки; употребляется противъ сплисса, подагры, золотухи, хроническихъ наложныхъ болѣзней.

### О С Т Р О Л И С Т Ъ .

Отечество Южная Германія: доставляетъ плицинъ, хорошо дѣйствующій противъ перемежающейся лихорадки. Изъ листьевъ готовится винный настой (3<sup>1</sup>/<sub>2</sub> золотн. листьевъ), который дается передъ пароксизмомъ.

### П А П О Р О Т Н И К Ъ .

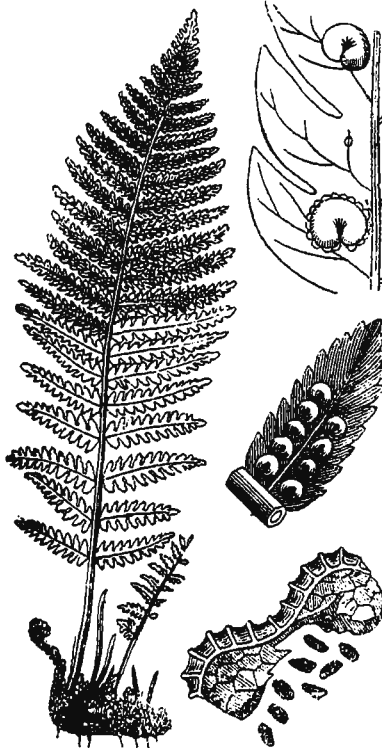

Отечество вся Европа, Сѣверная Азія, Сѣверная Африка; доставляетъ корень папоротника, содержащій темно-зеленое и свѣтло-зеленое жирное масло, танинъ, сахаръ, яблочную кислоту, и т. д.; въ большихъ приѣмахъ производитъ рвоту, поносъ; свѣжій корень составляетъ хорошее средство противъ легочныхъ глѣвъ. Корень горизонтальный, большой, усѣянный чешуйками, волокнистый. Собирается съ мая по сентябрь и употребляется преимущественно въ свѣжемъ видѣ.

*Запахъ* свѣжаго корня непріятный.

*Вкусъ* сперва слизисто-сладковатый, потомъ отвратитель-  
но-горькій, островатый, вяжущій.

### ПАСЛЕНЪ СЛАДКО-ГОРЬКІЙ.

Отечество почти вся Европа; доставляетъ верхушки пас-  
лена, содержащія особенное экс-  
трактивное вещество, камедис-  
тое экстрактивное вещество,  
зеленый воскъ, клейковину, со-  
ланинь и соли. Стебли цилин-  
дрической формы, морщинисты,  
толщиною въ перо, желтовато-  
сѣраго цвѣта, внутри пушистые.

*Запахъ* сухіе стебли не имѣютъ.

*Вкусъ* горьковато-сладкій,  
раздражающій.

*Дѣйствуетъ* преимущественно на кожу и употребляется  
при хроническихъ накожныхъ сыпяхъ, ревматизмѣ, дискразіи.



### ПЕРЕСТУПЕНЬ.

Отечество Европа; доставляетъ корень, употреблявшійся  
какъ колоцинты; составляетъ весьма сильное средство и  
играетъ важную роль въ гомеопатіи.

6\*

### ПЕРЕЦЪ ЧЕРНЫЙ.

Отечество Остъ-Индія; доставляетъ бѣлый и черный перецъ. Послѣдній есть не зрѣлая, зеленая, высушенная ягода перца, а бѣлый—зрѣлая ягода. Онъ содержитъ пиперинъ, острое, твердое масло и эфирное масло. Форма бѣлаго перца—шаро-образная, гладкая, цвѣтъ бѣловатый.

*Запахъ* черного и бѣлаго перца ароматный.

*Вкусъ* черного жгучій, остро-пряный, бѣлаго такой же жгучій, но слабѣе. чѣмъ у черного.

Пиперинъ въ новѣйшее время употребляется противъ перемежающейся лихорадки. Въ видѣ каши, перецъ долженъ хорошо дѣйствовать противъ геморроя ( $2\frac{1}{4}$  золот. черного перца съ достаточнымъ количествомъ меда).

### ПЕРЕЦЪ ДЛИННЫЙ.

Есть видъ иное, какъ не зрѣлая высушенная плодовая вѣточка перечнаго куста. Рѣдко употребляются.

### ПЕРЕЦЪ ТУРЕЦКІЙ.

Отечество Америка, Остъ и Вестъ-Индія; доставляетъ стручья турецкаго перца, содержащія смолу, воскъ, экстрактивное вещество, камедь, бѣлокъ. Плодъ имѣетъ видъ безсочной ягоды, формы продолговатой, съ сѣменами внутри; цвѣтъ красный блестящій; сѣмена почковидныя бѣлыя. Пыль плода, попадая въ носъ, производитъ чиханье и зудъ, а отъ



приложенія къ кожѣ турецкаго перца происходитъ раздраженіе, краснота и воспаленіе кожи, характеризнуемое образованіемъ пузырей.

*Запахъ* плода почти не замѣтенъ.

*Вкусъ* жгучій, острый, пріятный.

Составляетъ очень острое средство.

### П Е Р С И КЪ.

Доставляетъ цвѣты, служашіе легкимъ слабительнымъ и уснокопвающимъ средствомъ.

### П Е Р У А Н Н И КЪ.

Отечество Южная Америка, особенно Перу и Новая Гранада; доставляетъ перувианскій бальзамъ, получаемый посредствомъ вывариванья съ водою частей растенія. Онъ содержитъ эфирное масло, смолу, росноладонную кислоту, и т. д. Имѣетъ видъ густой жидкости, красновато-бураго цвѣта.

*Запахъ* пріятный, похожій на запахъ роснаго ладона, или ванили.

*Вкусъ* остро-ароматный, горячительный.

Принадлежитъ къ легкимъ возбуждающимъ и дѣйствуетъ преимущественно на слизистую оболочку дыхательныхъ путей, а потому употребляется при катаррахъ. Снаружи употребляется противъ злокачественныхъ разрушительныхъ нагноеній.

## ПЕТРУШКА.

Отечество Южная Европа; доставляетъ петрушечное сѣмя, содержащее эфирное масло, стеаринъ, экстрактивное вещество, слизь, бѣлокъ, и т. д.

*Запахъ* сѣмени ароматный, особенный петрушечный.

*Вкусъ* горьковато-пряный.

*Употребляется*, какъ мочегонное.

## ПІОНЪ.

Отечество Южная Европа; доставляетъ корень піона, содержащій особенное, острое, летучее вещество, камедь, танинъ, сахаръ, протениновую субстанцію, жирное вещество, соли. Корень похожъ на мясистый клубень, толстъ, снаружи желто-бурый; внутри бѣлый.

*Запахъ* противный.

*Вкусъ* остро-горькій.

*Полезенъ* противъ падучей болѣзни.

## ПЛАУНЪ.

Отечество Европа; доставляетъ плаунное сѣмя, содержащее особенное смолистое вещество (поллецинъ), жирное масло, сахаръ, слизистый экстрактъ. Сѣмя въ порошокъ, представляется блѣдно-желтымъ, состоитъ изъ микроскопическихъ сѣменъ; на огнѣ горитъ яркимъ пламенемъ; плаваетъ на поверхности воды, не смѣшиваясь съ нею; въ спирту тонетъ.

*Запахъ и вкуса* не имѣетъ.

*Употребляется* противъ моче-задержанія, вѣтровъ, особенно у дѣтей. Снаружи, какъ присыпка для дѣтей.

### ПОДОРОЖНИКЪ ВОЛЬШОЙ.

Отечество Европа, Азія, Америка; доставляетъ подорожниковую траву; принадлежитъ къ слизистымъ, весьма слабо стягивающимъ средствамъ; употребляется только свѣже-выжатый и отстоенный сокъ растенія, противъ глазныхъ болѣзней.

### П О Л Ы Н Ъ.

Отечество Европа; доставляетъ полынную траву, содержащую кристаллизующееся горькое начало, эфирное масло, слизь, смолу, камедь, уксусную кислоту, соли, кали, известь. Дѣйствуетъ, какъ возбуждающее горькое, особенно при несваренія пищи и перемежающейся лихорадкѣ.



## ПОМЕРАНЦЕВОЕ ДЕРЕВО.

Отечество Остъ-Индія, Китай, воздѣлывается также въ



Европѣ; доставляетъ: а) померанцевый цвѣтъ, изъ котораго готовится вода померанцовыхъ цвѣтовъ, средство ароматическое, противоспазматическое; цвѣты содержатъ эфирное масло, горькое экстрактивное вещество, камедь, свободную уксусную кислоту, и т. д. б) померанцевые листья, употребляемые въ видѣ чая

при неврозахъ, истерикѣ, и т. д.; содержатъ эфирное масло и горькое экстрактивное вещество; в) незрѣлые померанцы, употребляемые, какъ горько-тоническое средство; содержатъ авранцинъ, чернильно-орѣшковую, лимонную и яблочную кислоты, гликозу, гесперидинъ, и т. д.; г) померанцевую корку, содержащую эфирное масло, горькое экстрактивное вещество, гесперидинъ, смолу; составляютъ тоническое, укрѣпляющее желудокъ средство, которое часто дается вмѣстѣ съ другими. Корка имѣетъ цвѣтъ оранжевый снаружи, бѣловатый внутри; въ тонкой кожицѣ корки находится много ячеекъ, въ которыхъ заключается эфирное масло; *запахъ* приятный, ароматный; *вкусъ* горько-пряный, приятный. Цвѣты пазушные, лепестки зеленые, бѣлые, мясистые; *запахъ* приятный, ароматный; *вкусъ* горьковато-пряный.

### ПОТОГОНЪ.

Отечество Южная Германія; доставляетъ корень потогона, содержащій императоринъ, эфирное масло, камедь, смолу, крахмалъ, соли. Корень цилиндрической, многоглавый, кольчатый, съ отпрысками; цвѣтъ его бурый, внутри блѣдно-желтый.

*Запахъ* ароматный, спальный.

*Вкусъ* остро-пряный.

Составляетъ тоническое, возбуждающее.

### ПРОСКУРНЯКЪ.

Отечество Южная Европа; доставляетъ траву и корень проскурняка. Трава содержитъ слизь; корень также заключаетъ слизь, аспарагинъ, амилъ, сахаръ, жирное масло, бѣлокъ, пектиновую кислоту. Корень цилиндрической, съ длинными вѣтвями; снаружи сѣро-желтоватаго цвѣта, внутри бѣлаго.

*Запахъ* слабый.

*Вкусъ* слизисто-горьковатый.

Трава употребляется для катаплазмъ, какъ средство смягчающее. Корень употребляется при воспаленияхъ дыхательнаго органа, кишечнаго канала, мочевого и половыхъ органовъ.

### ПРОСТРѢЛЪ.

Отечество Средняя и Сѣверная Европа; доставляетъ траву прострѣла, содержащую анемониинъ, анемоновую кислоту, танинъ; цвѣтки въ видѣ колокольчиковъ, темно-фіолетовые.

*Запахъ* свѣжаго растенія острый и сильный.

*Вкусъ* жгучій. Сухое почти не имѣетъ вкуса и запаха.

Острое начало этого растенія *дѣйствуетъ* преимущественно на кожу и слизистыя перепонки, а также на нервную систему; употребляется при болѣзняхъ глазъ, ревматизмѣ, застарѣломъ сифилисѣ.

### П Ш Е Н И Ц А .

Доставляетъ крахмалъ, употребляемый преимущественно въ клистирахъ при поносѣ.

### ПШЕНИЦА ПОЛЗУЧАЯ.

Отечество вся Европа; доставляетъ пырей; содержитъ слизь и камедь-сахаръ, также гумми, крахмалъ, клейковину и соли. Корень суставчатый, внутри пустой, длиною 2—6 фут. толщиною въ соломенку; цвѣтъ желто-блѣдный.

*Запахъ* не имѣетъ.

*Вкусъ* слизистый, слегка сладковатый.

*Употребляется*, какъ средство обволакивающее, утешающее и разрѣшающее, при различныхъ воспаленіяхъ, а также какъ легкое мочегонное.

### Р А Т А Н Г А .

Отечество Америка, Перу; доставляетъ ратаиговый корень; содержитъ дубильную кислоту, особенное экстрактивное на-

чало, гумми; корень имѣеть форму клубневиднаго, бугристаго стержня, длиною въ 8 дюймовъ, толщиною въ 2 дюйма; отъ него пдутъ цилиндрическія вѣтви, длиною до 2 футовъ, толщиною въ мизинець. Кора корня толщиною отъ половины до одной линіи, цвѣта красно-бураго; внутреннее вещество вязкое, волокнистое, цвѣта желто-краснаго.

*Запахъ* корень не имѣеть.

*Вкусъ* сильно-вяжущій, слегка горьковатый.

*Составляетъ* сильное стягивающее средство, употребляемое преимущественно противъ кровотеченій.

## Р Е В Е Н Ъ .

Отечество Гималай, Китай, Тартарія; доставляетъ ревенный корень, содержащій дубильную и чернильноорѣшковую кислоты, экстрактивное вещество, глюкозу, смолу, камедь, известковыя соли. Лучшій сортъ ревеня — русскій, представляющій куски копчататаго, цилиндрическаго или веретенообразнаго очертанія; покрыты желтоватою пылью и



продыравлены. Внутри цвѣтъ желтый, съ красноватыми и бѣлыми жилками, какъ бы мраморный.

*Запахъ* неприятный, особенный, ревенный.

*Запахъ* горьковато-вяжущій, неприятный.

*Употребляется*, какъ средство тоническое и слабящее, особенно при поносахъ, разстройствѣ пищеваренія.

### Р И С Ъ .

Отечество - Америка, Европа; доставляетъ рисъ, который менѣе другихъ породъ зерноваго хлѣба даетъ пищевыхъ остатковъ; рисовая вода есть извѣстное средство противъ поноса.

### Р О Ж Ъ .

Отечество Кавказъ; доставляетъ водку, спиртъ, ржаную муку, употребляемую, какъ ячменная мука.

### РОЗА ЦЕНТИФОЛЬНАЯ.

Отечество Восточный Кавказъ: доставляетъ розовые лепестки, содержащія эфирное масло, танинъ и красящее вещество; употребляются для приготовления розовой воды и меда.

### РОЗА ГАЛЛЬСКАЯ.

Отечество Южная Европа и Кавказъ; доставляетъ лене-



стки красной розы, содержащія эфирное масло, жиръ, бѣлокъ, танинъ и красящее вещество, черноплодно-орѣшковую кислоту; употребляется для приготовления розоваго уксуса и консервовъ.

### РОЗА МУСКУСНАЯ.

Отечество Остъ-Индія; доставляетъ розовое масло, состоящее изъ жидкой, сильно пахнущей, растворимой въ алкогольѣ составной части, и другой части, твердой, менѣе пахучей и трудно растворимой въ алкогольѣ. Розовые лепестки можно считать за легкое стягивающее средство. Розовое масло болѣе употребляется парфюмерами.

### РОЗМАРИНЪ.

Отечество Южная Европа; доставляетъ траву и масло розмариновыя, употребляемыя болѣею частию снаружи. Кустарникъ вѣтвистъ, величиною около 3 фут. и болѣе; листья противоположныя, кожистые, слегка морщинистые, сверху темно-зеленаго цвѣта, а снизу бѣлаго и покрыты пухомъ; длиною около 1 дюйма.

*Запахъ* ароматный, напоминающій камфору.

*Вкусъ* пряно-горьковатый.

Трава употребляется въ видѣ чая, около золотника на 2 чашки. Раздражающее масло должно по словамъ нѣкоторыхъ употреблять по 10 капель, какъ мочегонное средство.

## РОМАШКА.

Отечество вся Европа; доставляетъ цвѣты, содержащiе темно-синее эфирное масло, темное, мыло-образное, экстрактивное вещество, горькое начало, смолу, камедь, воскъ, хлорофилъ, жиръ и соли; употребляется, какъ горькое противоспазматическое, при болѣзняхъ нижней части живота, истерикѣ, вѣтрахъ, прекращенiи регулъ, также при различныхъ болѣзняхъ какъ потогонное. Снаружи для травныхъ мѣшечковъ, при ревматическихъ боляхъ глазъ, опухоляхъ и т. д. Равнымъ образомъ для клистировъ, ваннъ, и т. п.

## РОМАШКА РИМСКАЯ.

Отечество Южная Европа; доставляетъ цвѣты, содержащiе эфирное масло, хлорофилъ, смолу, жиръ, горькое экстрактивное начало, бѣлокъ, камедь, и т. д. Она дѣйствуетъ подобно предыдущей, но менѣе горячитъ.

## РОСНО-ЛАДОННОЕ ДЕРЕВО.

Отечество Ява, Суматра; доставляетъ росной ладанъ, сокъ, вытекающiй изъ надрѣзовъ и потомъ твердѣющiй на воздухѣ; онъ содержитъ темную и желтую смолы, кислоту, экстрактивное вещество. Бываетъ двухъ сортовъ: въ зернахъ и въ кускахъ. Первый сортъ имѣетъ форму неправильную, въ видѣ плоскихъ кусковъ, цвѣтъ ихъ снаружи темновато-желтоватый, внутри бѣлый блестящiй. Другой сортъ представляетъ неправильные куски скважистаго строенiя.

*Запахъ* роснаго ладана весьма пряный.

*Вкусъ* бальзамическій, острый.

*Употребляется* для окуриваній и на приготовленіе дѣвичьяго молока.

## **Ф** У Т А.

Отечество Южная Европа, Сѣверная Африка; доставляетъ траву, содержащую эфирное масло, экстрактивное вещество, протениновую субстанцію, крахмалъ, бѣлокъ, яблочную кислоту. Листья многообразно-сложные, цвѣта сине-зеленаго или сѣро-зеленаго.

*Запахъ* противный, особенный, пронизательный.

*Вкусъ* слабо-ароматный, но вмѣстѣ съ тѣмъ остро-горькій.

*Дѣйствуетъ* раздражающимъ образомъ и прежде употреблялось, какъ средство кровогонное и противно-гнилостное.

## **РЯВИНА ДИКАЯ.**

Отечество вся Европа; доставляетъ листья и цвѣты; содержатъ горькое экстрактивное начало, танинъ, гликозу, бѣлокъ и т. д. Стебель прямой.

*Запахъ* непріятно-ароматный.

*Вкусъ* пряный.

*Употребляется*, какъ противно-глистное средство.

## **САБАДИЛЛА, ИЛИ КИТАЙСКАЯ ЧЕМЕРИЦА.**

Отечество Мехика; доставляетъ сабадилловыя сѣмена, содержащая вератринъ, сабадилловую кислоту, чернильно-

орѣшковую кислоту, экстрактивное начало, желтое красящее вещество, камедь, и т. д. Сѣмена продолговатая, немного сплюснутая, съ одной стороны плоскія, съ другой выпуклыя, цвѣтъ черно-бурый, лоснящійся, внутри бѣлый.

*Запахъ* пѣтъ.

*Вкусъ* очень острый и горькій.

*Дѣйствуетъ*, какъ обыкновенная чемернца.

### САГОВАЯ ПАЛЬМА.

Отечество Остъ-Индія, Мадагаскаръ; доставляетъ саго. Сердцевина этого растенія, размѣшанная въ водѣ, высушенная и превращенная въ порошокъ, даетъ тѣсто, если смѣшать этотъ порошокъ съ водою; тѣсто пропускаютъ чрезъ сито и превращаютъ въ зерна. Саго составляетъ легкую пищу, которую съ пользою употребляютъ при выздоровленіи. Изъ картофельнаго крахмала дѣлаютъ родъ саго, которое подмѣшиваютъ къ настоящему.

### САНДАЛЪ КРАСНЫЙ.

Отечество Остъ-Индія; доставляетъ красный сандалъ, содержащій санталинъ. Стволъ привозится въ огромныхъ кускахъ, плотенъ, тяжелъ; цвѣтъ красный, кровавый.

*Запахъ* слабый ароматный.

*Вкусъ* слабо-вяжущій.

Принадлежитъ къ числу слабыхъ стягивающихъ.

### САНДАЛЪ ЖЕЛТЫЙ

Отечество Бразилія; доставляетъ фернамбукъ; имѣетъ видъ кусковъ различной величины, тяжелыхъ, снаружи красно-бураго, внутри краснаго цвѣта.

*Запахъ* нѣтъ.

*Вкусъ* слабо-вяжущій.

Прежде употребляется при перемежающихся лихорадкахъ теперь же идетъ на приготовленіе красныхъ чернилъ.

### САНДАРАКОВЫЙ КУСТЪ.

Отечество Сѣверная Африка; доставляетъ сандаракъ, содержащій смолу, эфирное масло.

*Употребляется* для окуриваній.

### С А С С А П А Р Е Л Ъ.

Отечество Южная Америка, Вестъ-Индія; доставляетъ сас-сапарель, содержащую горькую смолу, экстрактивное начало, крахмалъ, особенную субстанцію (смилацинъ), эфирное масло, глицерозу. Имѣетъ видъ сѣро-желтоватыхъ или красноватыхъ мочекъ; корковый слой мучнистъ; сердцевина бѣлая.

*Употребляется* главнымъ образомъ, какъ мочегонное и потогонное средство, при сифлисѣ, ревматизмѣ, золотухѣ, подагрѣ, накожныхъ болѣзняхъ.

### САССАФРАСЪ.

Отечество Америка; доставляет сассафрасъ, богатый эфирнымъ масломъ; стволъ покрытъ коричневою, морщинистою корой; вещество его мягко и губчато.

*Запахъ* ароматный.

*Вкусъ* пряный, раздражающе-острый.

*Употребляется*, какъ потогонное, при застарѣломъ сифилисѣ, подагрѣ и ревматизмѣ.

### САФЛОРЪ.

Доставляетъ цвѣты, часто примѣшиваемые къ шафрану.

### СЕНЕГА.

Отечество Сѣверная Америка, Канада; доставляетъ корень, содержащій сенегинъ, полигальную кислоту, бѣлокъ, камамедь, два смолистыя начала, полигальниъ и изолузинъ, дубильную кислоту, пектиновую кислоту, церинъ и соли. Корень узловатъ, съ мочками, кривой; слабый.

*Запахъ* и *вкусъ* раздражающій, производящій слюнотеченіе.

*Дѣйствуетъ* преимущественно на систему лимфатическихъ железъ, на органы кожи и мочевины, и на слизистую оболочку дыхательнаго аппарата, поэтому, употребляется при катарахъ, и д. т., а также при грудной водянкѣ, какъ мочегонное средство.

### СИМАРУБА.

Отечество Америка, Гвіана; доставляетъ кору, которая содержитъ горькое экстрактивное вещество (квассинъ), эфирное масло, имѣющее запахъ роснаго ладана, слизь, ульминъ различныхъ соли. Кора имѣетъ видъ плоскихъ кусковъ: вещество коры волокнисто, рыхло, гнѣбо; кожица сѣро-желтоватая; внутри цвѣтъ буро-сѣрый.

*Запахъ* нѣтъ.

*Вкусъ* горько-слизистый.

Въ небольшихъ дозахъ составляетъ тоническое средство, въ большихъ легко производитъ рвоту и поносъ; употребляется при хроническихъ поносахъ.

### СКАММОНИЙ.

Отечество Малая Азія, Греція; доставляетъ скаммоній, содержащій смолу, камедь, амаль, экстрактивное вещество съ солями, бассориномъ, клейковиною, бѣлкомъ, и т. д. Бываетъ различныхъ сортовъ, изъ которыхъ лучшимъ считается александійскій скаммоній, представляющій не равные куски различной величины, хрупкіе, скважистые; цвѣтъ темно-сѣрый; покрыты зеленоватымъ налетомъ.

*Запахъ* слабый непріятный.

*Вкусъ* раздражающій.

*Дѣйствуетъ* сильнѣе ялапы.

7\*

## С Л И В А .

Доставляетъ мякоть слявъ.

## С О Ж О Л Ж А .

Отечество Южная Европа; доставляетъ сѣмя, содержащее дельфининъ, стафизагринъ, летучее жирное масло, экстрактивное вещество, протенновую субстанцію. Сѣмена величиною въ горошину, неправильной формы, трехсторонняя, съ одной стороны выпуклая, съ другой острая; снаружи цвѣтъ буроватый, внутри бѣлый.

*Запахъ* слабый неприятный.

*Вкусъ* остро-жгучій и раздражающій.

Дельфининъ составляетъ сильное разѣдающее средство, похожее на вератринъ.

## С О Л О Д Ж А .

Отечество Германія; доставляетъ солодковый корень, содержащій сладкое экстрактивное начало, мягкую смолу, жирное масло, амилъ. Корень двухъ родовъ; первый имѣетъ форму цилиндрическую, волокнистое строеніе, цвѣтъ желто-блѣдный, безъ кожицы. Второй родъ также имѣетъ цилиндрической видъ, цвѣтъ желтый, съ кожицею.

*Вкусъ* перваго сладкій, лакричный, вкусъ втораго сладкій, но менѣе пріятный, чѣмъ у перваго.



*Дѣйствуетъ*, какъ легкое слабительное и способствующее отдѣленію мокротъ; употребляется при болѣзняхъ слизистой оболочки, особенно при катарральномъ пораженіи грудныхъ органовъ.

### СОСНА ПРИМОРСКАЯ.

Доставляетъ бордосскій терпентинъ и канифоль.

### СОСНА.

Отечество Сѣверная Европа; доставляетъ канифоль и терпентинъ, содержащіе эфирное масло, танинъ, смолу, экстрактивное начало, канифольную и янтарную кислоты. Она даетъ также сосновые побѣги, содержащіе смолу, эфирное масло, танинъ, и т. д., и дѣйствующіе какъ мочегонное и потогонное.

### СОСНА СИБИРСКАЯ.

Доставляетъ а) бургундскую смолу, приготовляемую растапливаніемъ вытекающаго сока; содержитъ пининъ, эфирное масло, смолу; употребляется для пластырей. б) Обыкновенный терпентинъ. в) Терпентинное масло, добываемое дистилляціей изъ терпентина, оно содержитъ два изомерныя масла, изъ которыхъ одно, образующее съ хлоро-водородомъ твердое соединеніе, называется Dadyl, а образующее жидкое соединеніе— Peucyl.

## СПОРЫНЯ.

Содержитъ эргатинъ, фунгинъ, сніаринъ, церинъ, красное красящее начало, бѣлокъ, экстрактивное начало, соли. Подъ словомъ спорынья разумѣется болѣзненное перерожденіе ячннковъ злаковыхъ растеній; другіе же утверждаютъ, что это грибокъ, выростающій на ячннкѣ злаковыхъ растеній и препятствующій ихъ развитію и оплодотворенію. Въ медицинѣ употребляется только спорынья, выростающая на ржи. Она образуется преимущественно въ дождливое, холодное лѣто, подъ вліяніемъ теллурическихъ условій, намъ мало извѣстныхъ.

*Дѣйствуетъ*, какъ сильное наркотическое, и потому требуетъ осторожности; употребляется преимущественно при родахъ, кровотеченіяхъ изъ матки, менопазіи, дисменоррее и аменоррее.

## СТИРАКСА.

Отечество Сирія, Аравія; доставляетъ твердую стираксу, содержащую эфирное масло, двѣ смолы, экстрактивное вещество, росноладанную кислоту, и т. д.

*Употребляется* для обкуриванья.

## ЦАРЕГРАДСКІЙ СТРУЧЕЧНИКЪ.

Отечество Сирія, Египеть, воздѣлывается и въ Европѣ; доставляетъ сахарные цареградскіе стручки, содержащіе гликозу, камедь, экстрактивное начало и танинъ; нерѣдко употребляется для груднаго чая, при грудныхъ болѣзняхъ.

## Т А В А К Ъ.

Отечество Южная Америка, воздѣлывается и въ Европѣ; доставляетъ табачные листья, содержащіе никотинъ, табачную камфору, экстрактивное вещество, сѣрую смолу, растительный бѣлокъ, брахмаль, яблочную кислоту и соли. Корень одногодный. стволъ прямой, вѣтвистый, цилиндрической, вышиною отъ 3 до 4 фут., покрытъ пухомъ; листья сидящіе, продолговатые, ланцето-образные, остроконечные; вѣнчикъ воронко-образный.

*Запахъ* особенный табачный.

*Вкусъ* отвратительный, горько-острый.

Высушенные листья цвѣта зелено-бурого; сухіе листья блѣдно-зеленаго цвѣта.

Составляетъ раздражающее отуманивающее средство, производитъ рвоту и поносъ; опасное средство, которое уже въ малыхъ дозахъ можетъ имѣть дурныя слѣдствія.

## Т А М А Р И Н Д Ъ.

Отечество Остѣ-Индія, Аравія, Египеть; доставляетъ плодъ, содержащій кислое винокислое кали, лимонную и яблочную кислоты, сахаръ, камедь, и т. д. Плодъ имѣетъ продолговатую полулунную форму; внутри раздѣленъ перегородками, между коими лежатъ сѣмена. Мякоть бурого цвѣта; снаружи находится буро-сѣрая кожица.

*Запахъ* слабый.

*Вкусъ* кисло-сладкій, прохладящій.

*Употребляется*, какъ средство прохладящее, ослабляющее, при желудочно-желчныхъ состояніяхъ.

### Т Е Р Н Ъ.

Доставляетъ цвѣты, составляющіе легкое слабительное.

### Т И М Ъ Я Н Ъ.

Отечество вся Европа; доставляетъ богородскую траву, серполетъ, оба богатые эфирнымъ масломъ. Стебель вѣтвистый, листья небольшіе, продолговатые, сверху зеленые, снизу бѣловатые; цвѣты красно-бѣлые.

*Запахъ* пріятный.

*Вкусъ* жгучій, пріятный.

*Употребляется*, какъ средство раздражающее и для дѣтскихъ ваннъ.

### Т М И Н Ъ.

Отечество вся Европа; доставляетъ тминное сѣмя, весьма богатое эфирнымъ масломъ. Сѣмена продолговатая, съ концевъ утонченныя, полосатая, но гладкія, цвѣтомъ буровато-сѣрыя.

*Запахъ* пріятный, ароматный.

*Вкусъ* пріятный.

### ТМИНЪ РИМСКІЙ.

Отечество Эіюпія, Египеть; доставляетъ римскій тминъ, содержащій эфирное масло, экстрактивное вещество, и т. д.

*Употребляется*, какъ и предыдущій, противъ пученья живота, разстройства пищеваженія.

### Т О Л О К Н Я Н К А.

Отечество Средняя и Сѣверная Европа, Сѣверная Америка; доставляетъ листья, содержащіе дубильную и чернильно-орбшковую кислоты, экстрактивное вещество, смолу, хлорофилъ, камедь. Стебель лежащій; листья очередные, обратно-яйцевидные, снизу желтые, вѣчно зеленые. Ягода красная, шаровидной формы, съ пятью косточками.

*Запахъ* нѣтъ.

*Вкусъ* горькій и сильно-вяжущій.

Принадлежитъ къ стягивающимъ средствамъ, которыя имѣютъ специфическое дѣйствіе на мочевые органы, и потому употребляется при нагноеніяхъ почекъ и мочевого пузыря, слизетеченіи, геморроѣ, кровотеченіяхъ изъ мочевого пузыря, а также, какъ средство мочегонное при водяной.

### Т О Л С Т У Ш К А.

Отечество Южная Европа; доставляетъ блошное сѣмя, богатое слизью, которая добывается наливаньемъ 1 золотника травы 42 золотниками холодной воды, и употребляется, какъ наружное средство.

### ТОЛУТАНСКІЙ БАЛЬЗАМНИКЪ.

Отечество Новая Гранада и саванны Толу; доставляетъ толутанскій бальзамъ. Гуще перувианскаго, на воздухѣ сох-ветъ въ хрупкую смолу; цвѣтъ красно-бурый.

*Запахъ* весьма пріятный, похожій на запахъ перувианскаго бальзама.

*Вкусъ* смолыстый, слегка раздражающій.

Его составныя части, дѣйствіе и употребленіе такія же, какъ перувианскаго бальзама.

### Т Р И Ф О Л Ъ.

Отечество почти вся Европа; доставляетъ трифольную траву, содержащую меніантинъ, протейновую субстанцію, зе-леный крахмалъ, сѣрую камедь, уксусно-кислое кали и сво-бодную яблочную кислоту. Листья длинно-черешковые, трой-ные; цвѣты въ видѣ кисти, расположены на стрѣлкѣ; въ-чикъ воронко-образный, блѣдно-розоваго цвѣта.

*Запахъ* сухая трава не имѣетъ, свѣжая же пахнетъ прі-ятно.

*Вкусъ* сильно-горькій, чистый.

*Дѣйствуетъ* и употребляется подобно золототысячнику.

### ТРУТЬ, БЕРЕЗОВАЯ ГУБКА.

Отечество Европа; доставляетъ труть, содержащій измѣ-ненный фунгинъ, экстрактивное начало, соли. *Употребляется* сваружи, какъ средство, останавливающее кровь.

### ТУТОВОЕ ДЕРЕВО, ШЕЛКОВИЦА.

Отечество Персія, Южная Европа; доставляетъ шелковичныя ягоды, содержащія фіолетовый, экстрактивный пигментъ, сахаръ, слизь, растительныя кислоты. *Употребляются* для шелковичнаго сиропа.

### ТЫСЯЧЕЛИСТНИКЪ.

Отечество Европа, Сѣверная Африка; доставляетъ траву и цвѣты: содержатъ синее эфирное масло, экстрактивное начало, бѣлокъ, смолу, камедь, хлорофилъ, дубильную и яблочную кислоты, соли.

*Дѣйствуютъ* подобно ромашкѣ и употребляется преимущественно при прекращенныхъ регулахъ, геморроѣ, птохондріи и т. д.

### У К Р О П Ъ.

Отечество Сирія, но растетъ въ Европѣ; доставляетъ укропное сѣмя, содержащее эфирное масло, жирное масло, смолу, экстрактивное вещество. Плодъ продолговато-яйцеобразный, съ одной стороны выпуклый, а съ другой вогнутый, ребристый, зеленоватый.

*Запахъ* приятно-ароматный, укропный.

*Вкусъ* сладко-пряный, похожій на анисъ.

*Дѣйствуетъ* на слизистую оболочку дыхательныхъ и пищеварительныхъ органовъ.

## Ф А С О Л Ь.

Отечество Остъ-Индія, но воздѣлывается и въ Европѣ; доставляетъ бобы, содержащія крахмалъ, легуминъ, чернильно-орѣшковую кислоту, гликозу, животныя и жирныя субстанція. *Употребляется* для присыпки рожи.

## Ф І Я Л К А.

Отечество Азія, Европа; доставляетъ фіялковые цвѣты,



содержащія віолинъ (начало, возбуждающее рвоту), синее красящее вещество, гумми, бѣлковину, и проч. Растеніе безстебельчатое, листья широкіе, сердце-видныя; цвѣты фіолетовые, рѣдко бѣлыя.

*Запахъ* пріятный.

*Вкусъ* острый, горьковато-сладкій.

До сихъ поръ употребляются, какъ чай, при катаррахъ, и, какъ слабое потогонное средство, при различныхъ сыпяхъ, по полтора золотника на 2 чашки. Цвѣты идутъ преимущественно на приготовленіе фіялковаго сиропа.

## ФІЯЛКОВЫЙ КОРЕНЬ.

Отечество Южная Европа; получается отъ растенія *iris florentina* и содержитъ острую смолу, эфирное твердое мас-



ло, экстрактивное начало. Корень душистый, шишковатый, толщиной отъ половины до 1 дюйма, длиною три дюйма; существо его бѣлое съ смолистыми почками.

*Запахъ* пріятно-ароматный.

*Вкусъ* слизистый, а потомъ горьковато-острый.

Въ свѣжемъ состояніи слегка возбуждаетъ рвоту; въ высушенномъ видѣ употребляется противъ легочнаго и бронхіальнаго катарра.

### **ХИННАЯ КОРКА.**

Отечество Перуанскіе Анды Есть нѣсколько сортовъ хины, именно: коричневая хинная корка, плапсо, царская, красная хинная корка, гоха богатая хинномъ и цинхониномъ. Царская содержитъ больше всѣхъ хинина, а красная оба алколоида въ одинаковомъ количествѣ. Хина содержитъ хининъ, цинхонинъ, хинную кислоту, хинный пигментъ, твердую смолу, камедь, жирную зеленую субстанцію и соли, и т. д.—1) Бурья или сѣрая хинная корка; ихъ находится нѣсколько сортовъ; куски отъ 3 до 18 дюймовъ длины, свернуты въ трубку; толщина корки отъ 1 $\frac{1}{3}$  до 4 линий. Кожица на корѣ бѣловатаго или бѣло-сѣраго цвѣта, съ темно-сѣрыми пятнами; поверхность морщинистая, съ поперечными трещинами. Корковый слой сѣро-бурый или сѣрый, а дубъ бурый. *Запахъ* слабый; *вкусъ* сначала вяжущій, а потомъ горькій.—2) Красная хинная корка; ихъ встрѣчается

также много сортовъ; куски плоскіе, иногда желобоватые и рѣдко трубчатые, длиною отъ 2 дюймовъ до 2 футовъ. Кожица морщинистая, сѣро-бураго цвѣта, съ лишаями: лубъ красно-бурый, отчасти волокнистый. *Запахъ* слабо дубильный; *вкусъ* сильно-горькій, слегка вяжущій и слегка пріяный.— 3) Желтыя хинныя корни собираютъ съ вѣтвей; корки трубчатые, длиною отъ  $\frac{1}{4}$  до 2 фут.; кожица буро-сѣрая или пепельная, съ черными жиллистыми и большими лишаями. Корковый слой темно-коричневаго цвѣта; лубъ такого же цвѣта; *запахъ* слабо-дубильный; *вкусъ* мало-вяжущій и сильно-горькій.

Хина имѣетъ тоническія, стягивающія свойства, и съ пользою употребляется во многихъ болѣзняхъ, въ перемежающейся лихорадкѣ, тифѣ, неврозахъ, кахексіяхъ, потахъ, поносахъ и т. п.

### Х М Ъ Л Ъ .

Отечество вся Европа, Сѣверная Америка; доставляетъ хмѣлевья шишки, содержащія эфирное масло, золото-желтую горькую смолу, камедь, лупулинъ, танинъ. Дѣйствіе хмѣля зависитъ главнымъ образомъ отъ лупулина. Хмѣль дѣйствуетъ, какъ горькое тоническое, и употребляется при золотухѣ, подагрѣ, застарѣломъ сифилисѣ.

### Х Р Ъ Н Ъ .

Отечество Европа; доставляетъ корень, содержащій эфирное, богатое сѣрою масло, бѣлокъ, крахмалъ, экстрактивное веще-

ство, горькую смолу; средство острое, раздражающее и могущее произвести воспаление желудка; особенно полезенъ противъ цинги, боли желудка. Изъ выжатаго сока готовится очень сильный сиропъ, весьма полезный и употребляемый во Франціи,



какъ средство противо-цинготное. Снаружи хрѣнь употребляется вмѣсто катаплазмъ.

## Ц И К У Т А .

Отечество Европа; доставляетъ цикутную траву, которая еще ядовитѣе болиголова и употребляется многими врачами, какъ болиголовъ.

## ЦЫТВАРНЫЙ КОРЕНЬ.

Отечество Остъ-Индіа, Ява и Китай; получается отъ растенія *Cucurbita zedoaria*. Корень плотный, узловатый, продолговатый, толщиною въ палець; цвѣтъ снаружи сине-сѣрый, внутри бѣлый.

*Запах* ароматный, похожий на камфору.

*Вкус* остро-ароматный, горький.

*Употребляется*, какъ корень калгана.

## ЦЫТВАРЬ.

Отечество Востокъ, Персія, Малая Азія; доставляетъ цытварное сѣмя, содержащее особенное кристаллизующееся, весьма сильное вещество (сантонинъ), эфирное масло, горькое экстрактивное вещество, острую зеленую бальзамную смолу, церинъ, ульминъ, соли, кали, извести. Бываетъ двухъ родовъ: левантское, лучшее, американское или африканское — худшее. Оно не есть собственно сѣмя, но нераспустившіяся цвѣтки яичной формы, цвѣта желтовато-зеленаго.

*Запах*, особый, непріятный.

*Вкус* также непріятный, горько-пряный.

*Составляетъ* превосходное противоглистное средство, часто употребляемое.

## ЧЕМЕРИЦА.

Отечество Средняя и Южная Европа, Альпы; доставляетъ корень, содержащій эфирное масло, острое, жирное масло, горькое экстрактивное вещество, темный пигментъ, летучія кислоты. Форма корня—стержень, сучковатый, вѣтвистый. Снаружи цвѣтъ буро-черный, внутри бѣловатый.

*Запах* слабый, непріятный.

*Вкусъ* противный, острый, раздражающій.

*Составляетъ* средство раздражающее, которое можетъ легко произвестъ рвоту, поносъ; онъ имѣетъ особенное дѣйствіе на тазовые органы и потому употребляетъ ся въ геморроѣ и аменорреи.

### ЧЕРНОВЫЛЬНИКЪ.

Отечество Европа, Азія, Сѣверная Америка; доставляетъ, траву и корень чернобыльника, содержащіе кристаллическое, пахнущее опіумомъ, масло, гликозу, экстрактивное начало, жиръ, церпигъ, смолистое красящее начало, танинъ, яблочную, сѣрную и фосфорную кислоты. Корень шаровидный, морщинистый, снаружи бурый, внутри бѣлый.

*Запахъ* землястый.

*Вкусъ* сначала слизисто-сладкій, а потомъ острый.

Трава употребляется, какъ кровегонное средство, при аменорреи. Корень весьма полезенъ при неврозахъ, у дѣтей и женщинъ, а также при падучей, Виттовой пляскѣ, судорогахъ.

### Ч Е С Н О К Ъ .

Отечество Южная Европа; доставляетъ чеснокъ, содержащій острое, летучее, богатое сѣрюю масло, гликозу, бѣлокъ и т. д. Употребляется преимущественно въ молочномъ или водяномъ отварѣ для клистировъ при аскаридахъ.

## КОНСКІЙ ЧЕСНОКЪ, КОНСКІЙ МАЮРАНЪ.

Отечество Европа; доставляетъ траву, содержащую летучее начало, горькое вещество, дубильную кислоту; прежде употреблялась, какъ потогонное средство, теперь же снаружи, для полосканья рта и горла.

## Ч И С Т Е Ц Ъ.

Отечество Европа, Сѣверная Азія; доставляетъ гвоздичный корень, содержащій эфирное масло, смолу, таннинъ, экстрактивное вещество, чернильно-орѣшковую кислоту, слѣды сѣры; составляетъ возбуждающее, стягивающее средство, весьма полезное при поносахъ, тифѣ, а также противъ перемежающейся лихорадки.

## Ч И С Т О Т Ъ Л Ъ.

Доставляетъ экстрактъ чистотѣла. Содержитъ кислоту, хелидонинъ, желтый пигментъ. Сокъ растенія богатъ острымъ и горькимъ веществомъ. Стебель прямой, вѣтвистый; листья стебельчатые, сверху зеленые, снизу серебристо-зеленые, пушистые, цвѣтки желтые, съ пріятнымъ *запахомъ*.

*Вкусъ* горькій, жгучій.

*Дѣйствуетъ*, какъ легкое разѣдающее средство. Экстрактъ употребляется при болѣзняхъ живота, какъ горькое разѣдающее средство.

## ЩАВЕЛЬ.

Отечество Европа; доставляет щавельную соль, служащую прохлаждающимъ средствомъ.

## ЩАВЕЛЬ КОНСКІЙ.

Отечество Европа, Сибирь, Сѣверная Америка; доставляет корень, содержащій запатинъ, дубильное начало, бѣлокъ, амилъ, соли; употребляется противъ хроническихъ, кожныхъ сыпей, особенно чесоточнаго свойства.

## ШАЛФЕЙ.

Отечество Европа; доставляет шалфейную траву. Кустарникъ вышиною въ полтора фута; стебель вѣтвистый, бѣлый, волосатый; листья противоположные, ланцето-образные, тупые, мелко-зубчатые; цвѣтъ ихъ сѣровато-зеленоватый; цвѣтки фіолетовые, расположенные въ видѣ колоса.

*Запахъ* свѣжей травы сильно-ароматный, нѣсколько камфорный.

*Вкусъ* горьковато-ароматный, слабо-вяжущій.

*Употребляется*, какъ возбуждающее сильный потъ, а снаружи какъ стягивающее полосканье для рта и горла; богатъ эфирнымъ масломъ и экстрактивнымъ началомъ. Настой употребляется большею частію тепловатый.

8\*

### ШАНДРА, КОНСВАЯ МЯТА.

Отечество Европа, Средняя Азія, Сѣверная Америка; доставляетъ траву, которая содержитъ эфирное масло, горькое экстрактивное вещество, соли; составляетъ легкое горькое возбуждающее средство, которое употребляется при катарральныхъ пораженіяхъ.

### ШАФРАНЪ.

Отечество Востокъ, Южная Европа; доставляетъ шафранъ. Лучшие сорта восточный и австрійскій. Содержитъ эфирное масло, шафранную желть, гумми, растительный бѣлокъ. Шафранъ есть высушенныя тычинки растенія *Crocus sativus*, съ мелкими зазубринками и утолщеніями къ верхнему концу. Цвѣтъ темно-оранжевый, у основанія желтоватый.

*Запахъ* ароматный, особенный, шафранный.

*Вкусъ* горько-пряный.

Въ небольшихъ приѣмахъ *дѣйствуетъ*, какъ средство противоспазматическое и укрѣпляющее желудокъ. Въ большихъ приѣмахъ дѣйствуетъ, какъ кровогонное. Шафранный сиропъ составляетъ хорошее аналептическое средство для дѣтей. Какъ средство наружное, употребляется въ видѣ катаплазмъ противъ воспаленія груди и шюлять, а также противъ глазныхъ болѣзней.

### ЭЛЕМИ.

Отечество Южная и Сѣверная Америка; доставляетъ элему,



смолистый сокъ, вытекающій изъ надрѣзовъ въ корѣ и потомъ засыхающій на воздухѣ; содержитъ двѣ смолы, эфирное масло, горькое вещество; служитъ для приготовленія мази.

### Я Б Л О Н И.

Одинъ видъ яблокъ доставляетъ кислыя яблоки, выжатый сокъ которыхъ, вареный съ желѣзомъ, даетъ экстрактъ яблочно-кислаго желѣза.

### Я Л А П П А.

Отечество Мехика; доставляетъ ялапный корень, содержащій смолу, крахмалъ, экстрактивное вещество, камедь, пигментъ, и т. д. Корень имѣетъ видъ круглый, шаро-образныхъ или груше-образныхъ кусковъ различной величины; снаружи цвѣтъ ихъ сѣро-бурый, внутри буро-сѣрый.

*Запахъ* непріятный. \_\_\_\_\_

*Вкусъ* смолистый, раздражающій.

Составляетъ весьма сильное слабительное средство.

### Я С Е Н Ъ М А Н Н Ы Й.

Отечество Востъ-Индія, Сицилія, Калабрія; доставляетъ лучший сортъ манны; менѣе лучший сортъ называется калабрской манной, а самый послѣдній сортъ извѣстенъ подъ именемъ manna crassa. Манна содержитъ маннитъ, гликозу, камедь, красящее, слабящее начало; употребляется, какъ легкое слабительное, особенно для дѣтей.

## Я Ч М Е Н Ъ .

Доставляетъ ячменную муку. Содержитъ крахмалу 48проц., растительнаго клея около 13 проц., слизи и сахаристаго вещества почти по три съ половиной проц., незначительное количество бѣлковаго и жирнаго вещества и примѣсь нѣкоторыхъ минеральныхъ солей.

*Употребляется* для катаплазмъ. Шелушенный ячмень, даваемый въ видѣ декокта, въ воспаленіи. Наконецъ, употребляютъ ячменный солодъ для ваннъ, по 2—3 фунта на ванну.

Отечество ячменя Сицилія или Средняя Азія.

---

## ПРОХЛАДИТЕЛЬНЫЕ ОТВАРЫ ИЛИ ПИТЬЯ.

### ОСВѢЖАЮЩИЕ ОТВАРЫ ИЛИ ПИТЬЯ.

Ихъ должно готовить такъ, чтобъ они были какъ можно легче и пріятнѣе. Всякое вещество, — трава или цвѣтъ, — нужныя для приготовления питья, должны быть предварительно перебраны и очищены, т. е., освобождены отъ всякихъ постороннихъ веществъ, которыя могли бы повредить. Листья должны быть изрѣзаны какъ можно мельче, — корни тоже, одни только цвѣты остаются въ своемъ первоначальномъ состояніи.

Мы советуемъ не дѣлать много питья, какъ это намъ случилось видѣть въ деревняхъ, по той причинѣ, что питье отъ долгаго стоянія теряетъ часть своего аромата и прискучаетъ большому. Прежде всего должно избѣгать отвращенія, которое неразлучно съ долгимъ употребленіемъ одного и того же питья. Готовить питья можно не болѣе  $\frac{1}{2}$  — 1 фунта, смотря по времени, въ какое должно употребляться питье. Мы возьмемъ за единицу количество лекарства, полагаемое на 1 ф. Количество это каждый легко можетъ раздѣлить поподамъ.

## ПИТЬЯ, ПРИГОТОВЛЕННЫЯ ПОСРЕДСТВОМЪ РАСТВОРЕНІЯ ИЛИ РАСПУЩЕНІЯ.

Питье изъ камеди, или камедная вода.

Камеди . . . . . 3  $\frac{3}{4}$  золотн.

Воды . . . . . 1 . стаканъ.

Выполоскать камедь въ холодной водѣ, распустить ее. Прощѣдить чрезъ тонкое полотно и подсластить сахаромъ или медомъ.

Медовая вода (сыта) готовится такимъ-же образомъ.

Питье изъ манны.

Манны . . . . . 16 золотн.

Воды холодной . . . . . 1 . стаканъ.

Дайте раствориться.

Можно на скорую руку готовить питья, подслащая воду какими нибудь сиропами. Преимущество подобнаго питья заключается въ томъ, что холодная вода всегда легче для желудка кипяченой воды, ибо кипяченіе лишаетъ ее воздуха, который въ ней находился.

## ПИТЬЯ, ПРИГОТОВЛЕННЫЯ И НАСТОЕННЫЯ КАКЪ ЧАЙ.

Питье или чай изъ фіялки.

Цвѣтовъ фіялки . . . . . 3  $\frac{1}{2}$  золотн.

Горячей воды . . . . . 1  $\frac{1}{2}$  фунта.

Наставать въ теченіе 15 минутъ, прощѣдить чрезъ полотно и подсластить по вкусу.

Такъ проготавливаются питья изъ цвѣтовъ.

Царскаго скипетра.	Ромашки.
Золототысячника.	Дикаго мака.
Дрока.	Просвирки.
Донника.	Гвоздики.
Персиковаго цвѣта.	Иванъ-да-Марья.
Бузины.	Чаю.
Липы.	Хмѣля.
Проскурняка.	Бѣлокопытника.
Каприфоля.	

Также точно проготавливаются питья изъ смягчительныхъ грудныхъ травъ.

### Питье изъ огуречной травы.

Листьевъ огуречной травы—2 большія щепоти.

Кипятку . . . . . 1 1/2 фунта.

Наставать въ теченіе получаса или трехъ четвертей часа, процѣдить и подсластить.

Также проготавливаются питья изъ листьевъ:

Чернобыльника.	Польни.
Огуречной травы.	Волосатика.
Чертополоха.	Цикорія.
Наперстянки.	Дубровки.
Иссопа.	Лаванды.
Будры.	Мелиссы (медовки).
Мяты.	Пролѣски.
Песняки.	Померанца.
Розмарина.	Руты.

Мыльнянки.	Шалфея.
Скабіозы.	Бородской травы.
Тмина.	Александрійскаго листа.
Грыжной травы.	Вероники.

### Питье изъ стеблей.

Питья изъ стеблей приготовляются такъ же, какъ изъ листьевъ.

### Питье изъ корней репейника.

Репейнаго корня . . . . . 6 ½ золотн.

Кипятку . . . . . 1 ½ фунта.

Настаивать въ теченіе 2 часовъ, подсластить и употреб-  
лять.

Такъ точно приготовляются питья изъ корней.

Лапушника.	Ангелики (дягиля)
Спаржи.	Водорослей.
Зиѣвика.	Цикорія.
Сальнаго корня.	Папоротника.
Земляники.	Горечавки.
Просвирки.	Ира.
Конскаго щавеля.	Хрѣна.
Мыльнянки.	

Также настаиваются и корки слѣдующихъ растений.

Хины, горькой квасси, бузины (второй слой коры). По-  
добнымъ же образомъ, только въ меньшемъ количествѣ по-

лагаемаго, т. е., 2 щепотки корня, готовятъ питье изъ корней истода, квасси, сассафраса, валеріаны, акаціи, катеху и еловыхъ побѣговъ.

### ПИТЬЕ, ПРИГОТОВЛЕННОЕ ПОСРЕДСТВОМЪ ХОЛОДНАГО НАСТАИВАНЬЯ.

#### Питье изъ горькой квасси.

Квасси горькой. . . . . 1½ золотника.

Воды холодной. . . . . ¾ фунта.

Наставать въ теченіи 10—12 часовъ, подсластить и употребить.

Также можно сдѣлать питье изъ корней горечавки и сальнаго корня.

### ПИТЬЕ, ПРИГОТОВЛЕННОЕ ПОСРЕДСТВОМЪ ОТВАРА.

Приготовляютъ посредствомъ отвара питья изъ

Бадьяна.	Репейника.
Корицы.	Полеваго тмина.
Кориандра.	Сальнаго корня.
Укропа.	Корсиканскаго моха.
Маковыхъ головокъ.	Истода.
Хрѣна.	Хины.
Слабительн. корней.	Ратанги.
Солодки.	Сассапарели.
Мыльнянки.	Сассафраса.
Змѣевика.	Квасси.
Валеріаны	

## ПИТЬЕ ПРИГОТОВЛЕННОЕ ПОСРЕДСТВОМЪ ДЕКОКТА.

### Питье изъ чернослива.

Чернослива. . . . . одну горсть.  
Воды. . . . . полтора фунта.

Вынуть косточки и сварить мякоть; послѣ часоваго кипѣнья, процѣдить черезъ сито.

Подобнымъ же образомъ и въ той же пропорціи приготавлиются питья изъ

Вишни (стебельковъ).	Дубовой корки.
Палечн. трав. ( $\frac{1}{2}$ горс.)	Айвы.
Финиковъ.	Крахмала.
Винныхъ ягодъ.	Грудныхъ ягодъ.
Баккаута.	Гранатъ.
Придорожной иглы.	Латука.
Щавеля.	Яблокъ.
Винограда.	Бузины (корки).

### Питье изъ риса.

Рису. . . . . 5 золот  
Воды. . . . . сколько угодно.

Сварить рисъ въ водѣ (неменьше 1 ф.), и, когда онъ разварится, процѣдивъ, подсластить и употреблять.

Точно также дѣлають питье изъ ячменя и крупы.



## ПИТЬЯ СОСТАВНЫЯ.

Такія, которыя приготавливаются изъ нѣсколькихъ растений или веществъ. Эти питья называются по ихъ дѣйствию и по специально-цѣлительному свойству. Такъ называется пекторальнымъ (груднымъ) питьемъ питье, составленное изъ грудныхъ растений или веществъ или ввече специй, а именно: изъ листьевъ волосатика, вероники, псопа и будры.

Питьемъ противу кашля, называется питье, составленное изъ специй, употребляемыхъ противу кашля, какъ-то: цвѣтовъ просвирки, кошачьей лапки, бѣлокопытника и лепестковъ дикаго мака.

Горькія спеціи составляются изъ сухихъ листьевъ дубровки, верхушекъ золототысячника, вершнокъ полыни.

Вязущія спеціи состоятъ изъ сухихъ корней: укропа, дикаго терна, дикой петрушки и огородной петрушки.

Спеціи ароматическія, имѣющія возбуждающія свойства, составляются изъ сухихъ листьевъ шалфея, тмина, богородской травы, псопа, мяты, маіорана и полыни.

Вѣтровоныя спеціи, т. е., употребляющіяся для успокоенія желудочныхъ болей, болей кишечныхъ, причиняемыхъ вѣтрами (пученьемъ), составляютъ изъ сѣмьей полевого тмина, кориандра, аниса и укропа. Горсти этихъ специй достаточно на чашку горячей воды; настаиванье продолжается пять минутъ: это питье можетъ быть приготовлено въ минуту и въ небольшомъ количествѣ.

Спеціи смягчительныя составляются изъ листьевъ просвирки, проскурняка, царскаго скипетра и простаго крестовника.

Плоды, противъ кашля употребляемыя, суть: финяки, винныя ягоды, грудныя ягоды, айва.

Спеціи потогонныя состоятъ изъ тертаго баккаута, корней сассапарели и оспеннаго корня. Еще можно составить потогонную спецію изъ огуречной травы, бузины и померанцевыхъ листьевъ.

Глистогонныя спеціи, употребляемыя для изгнанія глистовъ, составляются изъ листьевъ и цвѣтовъ дикой рябины, полыни и ромашки.

Исландскій мохъ готовится холоднымъ настаиваньемъ, когда требуется какъ смягчающее, противу кашля употребляемое средство; но его чаще употребляютъ другимъ образомъ, и, сливая первую налитую воду, постунають слѣдующимъ образомъ.

Моха. . . . . три съ половиною золот.

Книятку . . . . . полтора фунта.

Налить мохъ фунтомъ горячей воды и дать стоять 1 часъ, слить эту воду, налить полтора фунта свѣжей воды и варить въ ней мохъ въ теченіи 2 часовъ, такъ чтобы жидкости остался 1 фунтъ; процѣдить.

### **ПИТЬЯ МЯГЧИТЕЛЬНЫЯ ИЛИ ГРУДНЫЯ.**

Можно растворить въ достаточномъ количествѣ горячей воды камеднаго сирона, сиропа изъ волосатика и фіялокъ;

или распустить гумми-арабикъ, или медь въ теплой водѣ, и употреблять.

Можно также сдѣлать питье изъ фиалковыхъ цвѣтовъ, или изъ цвѣтовъ грудныхъ специй, декоктъ изъ грудныхъ ягодъ или финиковъ, отваръ истода и т. д., отыскивая по роду болѣзни подходящее питье и приготовляя его по указанію.

### ПИТЬЯ ПРОТИВУСПАЗМАТИЧЕСКІЯ.

Самое обыкновенное изъ этихъ питей есть чай изъ липового цвѣта, или изъ померанцевыхъ листьевъ, или изъ валерианы.

### ПИТЬЯ УСПОКОИТЕЛЬНЫЯ.

Эти питья заключаются въ настоѣ дикаго мака, латука, въ декоктъ изъ маковыхъ головокъ.

Можно также положить нѣсколько капель, отъ 9 до 10, лавдана на стаканъ сахарной воды и пить по десертной ложкѣ.

### ПИТЬЯ ВЯЖУЩІЯ.

Лимонадъ, оржадъ, приготовляемые холоднымъ настаиваньемъ, служатъ превосходнымъ вяжущимъ средствомъ.

Можно также употреблять настой смолистаго сока акаціи катеху, рисовый отваръ, отваръ сальнаго корня, который можно подсластить вяжущимъ сиропомъ, какъ напр., сиро-

помъ изъ ратанги, айвы, или рябины, или настоемъ изъ гусяной травы, изъ листьевъ ежевика.

### ПИТЬЯ ПОСЛАВЛЯЮЩІЯ.

Между ними мы помѣстимъ подслащенное медомъ молоко, декоктъ изъ меда, изъ цикорія, подслащенный медомъ; декоктъ изъ чернослива, настой цикорный, изъ александрійскаго листа, изъ персиковыхъ цвѣтовъ.

### ПИТЬЯ ТОНИЧЕСКІЯ.

Они состоятъ изъ настоя тысячелистника, дубровки, хмѣля, изъ холодныхъ настоевъ горечавки, хины, горькой квасци, изъ декокта моховаго, и т. п. Можно подслащать эти питья сахаромъ, хрѣвовымъ сиропомъ, сиропомъ горько-померанцевой корки, сиропомъ хиннымъ. и т. д. Питья съ виномъ, бульономъ и кофе, суть превосходныя тоническія питья.

### ПИТЬЯ ВОЗБУЖДАЮЩІЯ.

Эта суть настоя чая, ромашки, полыни, пессона, бѣлоколытника, медовки, мяты, шалфея, серпулета, богородской травы; также настой изъ еловыхъ побѣговъ или почекъ, хрѣна, и т. д. Эти питья употребляются теплыми, достаточно подслащенными, а въ нѣкоторыхъ случаяхъ къ нимъ прибавляется немного вина, спирта или водки. Горячій пуншъ также составляетъ превосходное возбуждающее средство; хорошо также дѣйствуетъ въ этомъ случаѣ и подогрѣтое вино.

### ПИТЬЯ МОЧЕГОННЫЯ.

Все, что гонить мочу, есть мочегонное лекарство. Вода есть лучшее из мочегонныхъ средствъ; можно прибавлять въ нее блага вина, равно и пиво можно смѣшивать съ водою. Самымъ употребительнымъ изъ мочегонныхъ питей есть настой палечной травы, настой изъ стебельковъ вишень, спаржи, настои: огуречной травы, первоцвѣта, дрожа, лабазника, стѣнницы, къ которымъ прибавляютъ двууглекислаго поташа. Питья эти подслащаются сахарнымъ пескомъ, медомъ или сиропомъ изъ спаржевыхъ стрѣлокъ.

### ПИТЬЯ ПОТОГОННЫЯ.

Всѣ горячія питья могутъ служить потогонными средствами. Самыя общеупотребительныя изъ нихъ суть: настой изъ огуречной травы, скабіозы, цвѣтовъ бузины, и т. д.; настои изъ конского щавеля или мыльнянки, отвары сассапарели, сассафраса, репейника, змѣевика.

### ПИТЬЯ ОСВѢЖАЮЩАЯ.

Эти питья большею частію холодныя, слегка кисловатыя, съ нѣсколькими каплями уксуса, лимоннаго, померанцеваго или винограднаго сока. Въ число ихъ входятъ вода съ виномъ, лимонадъ, оранжадъ. Самый лучшій лимонадъ готовится настаиваньемъ разрѣзаннаго на куски лимона въ

холодной водѣ; трехъ ломтиковъ лимона достаточно на  $\frac{1}{2}$  ф. воды.

Употребляютъ также съ водой ягодныя морсы, какъ то: смородиновый, малиновый, вишневый, барбарисный, клюквенный, брусничныи, и т. д. Обыкновенно ихъ подслащаютъ весьма немного. Самыя лучшія прохладительныя питья приготавливаются холодными, потому чтобы вода не потеряла отъ кипѣнья воздуха, который въ ней заключается.

### **ПИТЬЯ ПРОТИВОГЛИСТНЫЯ.**

Обыкновенно докторъ прописываетъ этого рода питья. Они состоятъ изъ настоевъ полыни, чернебыльника, дикой рябины, какъ наиболѣе общеупотребительныхъ. Но эти питья только предназначаются для усиленья дѣйствій спеціального лекарства, прописаннаго врачомъ.

### **ПИТЬЯ ПРОТИВОЗОЛОТУШНЫЯ.**

Обыкновенно приписываютъ противозолотушное свойство веществамъ, вовсе необладающимъ ими. Между растеніями лучшія изъ нихъ противозолотушныя суть: тоническія, горькія, возбуждающія. Къ нимъ должно прибавить еще настой изъ листьевъ орѣшины грецкой, хрѣна, сладко-горькаго паслена, и т. д.

## СОКИ И СИРОПЫ.

### СОКИ.

Подъ имеемъ водянистыхъ соковъ разумѣется водянистый сокъ, выжимаемый изъ листьевъ, стеблей растенія.

#### Сокъ изъ цикорія.

Свѣжихъ листьевъ цикорія—сколько нужно.

Истолочь листья въ ступкѣ, выжать сокъ, освѣтлить его, пропустивъ чрезъ фильтровальную бумагу или тонкое полотно.

Когда же растенія содержатъ очень слизистый сокъ, или, если растеніе не очень сочно,—ихъ толкутъ и прибавляютъ девятую часть ихъ вѣса воды для разведенія сока.

Такъ приготовляются соки всѣхъ свѣжихъ растеній.

Два съ половиною фунта нижеслѣдующихъ растеній даютъ обыкновенно почти 2 ф. сока:

Огуречная трава.	Каприфолій.
Цикорій.	Крессъ-сазатъ.
Дымянка.	Латукъ.
Щавель.	Шпинатъ.
Одуванчикъ.	Мыльнянка.

#### Очистительный сокъ изъ травы.

Взять листьевъ цикорія, дымянки, огуречной травы по равной части.

Истолочь, выжать и процѣдить. Сокъ этотъ готовится вечеромъ; его процѣживаютъ чрезъ фильтръ, гдѣ онъ медленно стекаетъ во всю ночь; утромъ его пьютъ отъ  $\frac{1}{2}$  до 1 стакана.

Приготавливаются также изъ плодовъ и ягодъ соки кислые или морсы.

### ПРИГОТОВЛЕНИЕ СИРОПОВЪ.

Сиропы приготавливаются различными способами: 1) посредствомъ растворенія въ холодной водѣ и процѣживанья чрезъ фильтръ; 2) посредствомъ растворенія въ горячей водѣ, освѣтленія и фильтрованья.

#### Сиропъ простой.

Простымъ сиропомъ называется сиропъ изъ одного сахара.

Сахара самаго лучшаго. . . . . 3 ф.

Чистой воды. . . . . 2 —

Распустить сахаръ въ холодной водѣ, оставить въ покоѣ на 12 часовъ, процѣдить и пропустить чрезъ фильтръ.

#### СИРОПЫ СОСТАВНЫЕ.

Можно составлять сложные сиропы изъ соковъ и экстрактовъ.

#### Сиропъ изъ гумми-арабика.

Гумми-арабика . . . . . 28 золотъ.

Холодной воды . . . . . 28 —



Распустить гумми-арабику, мѣшая время отъ времени; процѣдить и смѣшать ее съ 2 ф. сиропа простаго, кипящаго; или сварить прямо камедь съ двойнымъ количествомъ сахара.

### Сиропъ изъ фиалковыхъ цвѣтовъ.

Свѣжихъ фиалковыхъ цвѣтовъ. . . . . 10 золот.

Кипятку . . . . .  $\frac{1}{4}$  ф.

Наставать цвѣты въ продолженіи 12 часовъ, процѣдить настой чрезъ полотно, дать отстояться; положить двойное противъ настоя количество сахара и дайте ему распуститься, поставя сиропъ въ водяную баню.

Такимъ же образомъ приготовляются сиропы изъ слѣдующихъ цвѣтовъ:

Ромашки.

Каприфоля.

Дикаго мака.

Просвирки.

Гвоздичи.

Бѣлокопытника.

Или, лучше сказать, всѣ сиропы соотвѣтствуютъ вышеописаннымъ питьямъ.

Но какъ не всегда можно имѣть свѣжіе цвѣты, то можно приготовить изъ сухихъ цвѣтовъ сиропы слѣдующимъ образомъ:

Сухихъ цвѣтовъ бѣлокопытника 1 горсть и горячей воды полфунта.

Наставать въ продолженіе 5 часовъ, положить въ настой половину яичнаго бѣлка, прибавить 3 ф. сахару, вскипятить и процѣдить.

**Сиропъ изъ Иванъ-да-Марья.**

Сухихъ цвѣтовъ. . . . . 7 золотн.  
Кипятку. . . . . 28 —

Наставать 4—5 часовъ, процѣдить и прибавить двойное противъ жидкости количество сахара.

Сиропъ съ настоемъ изъ листьевъ и стеблей готовится точно такъ же, какъ изъ растений:

Иссопа, медовки, будры, мяты.

**Сиропъ мочегонный изъ 5 ворней.**

Кипятку  $\frac{1}{2}$  чашки; сухихъ корней репейника, укропа, петрушки, спаржи, иглицы, по 3 щепотки каждого или около 5 золотниковъ. Истоlochъ корни или искрошить, сдѣлать изъ нихъ настой, процѣдить, вторично, настоять двойнымъ количествомъ воды; прокипятить жидкость, смѣшать съ двойнымъ количествомъ простаго сиропа.

Можно готовить сиропы: возбуждающіе, смягчительные, и т. д., прибавляя къ настою изъ этихъ специй двойное количество сахара.

**Сиропъ изъ горечавки.**

Корня горечавки. . . . . 14 золотн.  
Кипятку . . . . .  $\frac{3}{4}$  фунта:

Наставать въ теченіе 2 часовъ, процѣдить, прибавить двойное количество сахара, и распустить въ водяной капели.

Такъ приготовляются почти все сиропы изъ корней слѣдующихъ растений: проскурняка, репейника, дягиля, змѣевка, в проч.

### Сиропъ изъ дымянки.

Соку дымянки. . . . . 1 ф. 44 золотн.

Бѣлаго сахару . . . . . 1 ф. 44 золотн.

Смѣшать и сварить надлежащей густоты сиропъ. Также приготовляются слѣдующіе сиропы:

Пикорія.

Иглцы.

Крапивы.

Щавеля.

Медовки.

Дюкой розы.

Водянаго трилистника.

Если же по времени года нельзя найти свѣжихъ цвѣтовъ, то можно поступить слѣдующимъ образомъ.

Растеній . . . . . 70 золотн.

Воды . . . . . три чет. ф.

Вскипятить и на извѣстное количество процеженной жидкости положить вдвое больше сахара. Сиропъ этотъ или слегка кипятятъ, или пропускаютъ сквозь фильтръ.

### Сиропъ изъ спаржевыхъ головокъ.

Соку изъ головокъ. . . . . 70 золот.

Сахару . . . . . 1 ф. 44 золот.

Распустить въ водяной капели.

Также готовится сиропъ изъ:

Красной капусты.	Омега.
Ложечной травы.	Крессъ-салата.
Стѣнницы.	Персиковыхъ цвѣтовъ.

### Сиропъ изъ хины.

Сѣрой хины.	14 золот.
Воды.	три чет. фунта.

Кипятить въ теченіе 1 часа, процѣдить, дать жидкости испариться на половину; прибавить сахару, сварить до густоты сиропа и пропустить сквозь фильтръ.

### ЛЕКАРСТВЕННЫЯ ВИНА.

Это суть вина, настоенныя однимъ или нѣсколькими лекарственными веществами.

#### Вино изъ горечавки.

Корня горечавки	7 золот.
Спирта	14 золот.

Изрѣзать корень кусочками, налить спиртомъ или 23 золотниками водки. Прибавить 1 ф. краснаго вина и настаивать 9 дней въ закупоренной посудѣ; дать отстояться и процѣдить чрезъ фильтръ.

Настойка эта въ большомъ употребленіи, какъ тоническое средство.

### **Хинное вино.**

Хины сѣрой или желтой толченой 17½ золот.

Алкоголя. . . . . 1 чет. фунта.

или водки . . . . . 56 золотн.

Поступать, какъ сказано о винѣ изъ горечавки. Употребляется, какъ тоническое и противо-лихорадочное средство.

### **Полынная настойка.**

Полыни . . . . . 14 золот.

Спирта. . . . . 14 золот.

Настаивать 2 дня, процѣдить. Употребляется, какъ средство тоническое, возбуждающее.

Также приготавливаются настойки изъ наперстянки, дубровки, валерианы, горькой квасци.

### **Вино противоцинготное.**

Хрѣноваго корня. . . . . 7 золотн.

Листьевъ крессъ-салата. . . . . 3 ¾ золотн.

ложечной травы. . . . . 3 ¾ золотн.

мяты. . . . . 3 ¾ золотн.

Настаивать въ продолженіи 9 дней въ 1 фунтѣ вина; процѣдить.

Эта настойка очень употребительна во всѣхъ золотушныхъ болѣзняхъ, въ количествѣ 2—4 чайныхъ ложекъ на приемъ раза 2 въ день.

### Настойка мочегонная.

Можжевельныхъ ягодъ . . . 14 золот.

Листьевъ наперстянки . . . 3 съ пол. золот.

Морскаго луку . . . . . полтора золотн.

Наставать 2 дня въ бутылкѣ бѣлаго вина, прибавить уксуснокислой поташной соли и процѣдить черезъ фильтръ.

Употребляютъ по 2 столовыхъ ложки въ день.

### Ароматическое вино.

Ароматическихъ специй . . . . . семь золотн.

Краснаго вина . . . . . три чет. фунта.

Наставать 9 дней и процѣдить. Употребляется при заживленіи злокачественныхъ язвъ.

## ПИТЬЯ ИЛИ НАПИТКИ ЛЕКАРСТВЕННЫЯ.

### Грудное питье.

Сладкаго миндаля 4 золотника истолочь, прибавляя по немногу сахара и воды до тѣхъ поръ, пока не сдѣлается мягкое тѣсто, въ которое прибавить постепенно 1 золотникъ камеди, еще воды и сахара и ложечку померанцевой воды.

Количество сахара и воды слѣдующее: сахару 6 золотн., воды 24 золотн., получится питья 1 унція.

### Питье противъ нервныхъ припадковъ.

Стаканъ сахарной воды смѣшать съ чайною ложкой померанцевой воды и 10—15 каплями ээпра; получится противо-

спазматическое питье, которое принимать по 1 ложкѣ чрезъ полчаса.

### Питье успокоительное.

Настой изъ липоваго цвѣта или померанцевыхъ цвѣтовъ подсластить по вкусу и прибавить 10—15 капель лавдана. Это составитъ превосходное успокоительное питье при воспаленіи дыхательныхъ вѣтвей, изнурительныхъ капляхъ, судорогахъ желудка, коликахъ, и т. д.

### Питье противъ рвоты и тошноты.

За неизмѣнимъ элтерской воды или сыворотки, положить въ стаканъ холодной воды  $\frac{1}{2}$  ложки углекислой соды, прибавить немного уксусу или лимоннаго сока; углекислота отдѣлится, и получится очень вкусное питье. Сахару прибавляютъ по вкусу больного, который долженъ выпить питье во время отдѣленія углекислоты, т. е. во время шипѣнья.

### Слабительное питье.

Это лекарство иногда помогаетъ въ тѣхъ случаяхъ, гдѣ другія слабительныя не оказали ни малѣйшаго дѣйствія.

Толченыхъ корней просвирки . . . . .	5 золотн.
Корней конскаго щавеля . . . . .	»
— палочной травы . . . . .	»
Солодки . . . . .	»
Листьевъ цикорія . . . . .	»

Кипятить 10 минутъ въ 3 бутылкахъ воды, прибавить александрийскаго листа 7 золотн., ревеня 1 золотн., сѣрно-кислой соды 1 золотникъ. Настаивать 2 часа и процѣдить. Пить утромъ 2, 3 дня сряду, до дѣйствія.

## ПРОМЫВАТЕЛЬНЫЯ.

### МЯГЧИТЕЛЬНЫЯ ПРОМЫВАТЕЛЬНЫЯ.

Они заключаются въ отрубномъ отварѣ, жидко сваренномъ картофельномъ крахмалѣ, въ декоктѣ изъ льнянаго сѣмени, изъ листьевъ просвирки, изъ корней проскурняка.

#### Промывательное изъ отрубной воды.

Отрубей . . . . .	одну большую горсть
Воды . . . . .	три четверти фунта.

Вскипятить въ теченіе нѣсколькихъ минутъ и процѣдить.

#### Промывательное изъ крахмала.

Крахмала . . . . .	одна столов. ложка.
Холодной воды . . . . .	одинъ большой стаканъ.

Разболтать крахмалъ въ холодной водѣ, заварить двумя стаканами кипятку изъ самовара и хорошенько размѣшать.

#### Промывательное изъ льнянаго сѣмени.

Льнянаго сѣмени . . . . .	одна столов. ложка.
Воды . . . . .	три четверти фунта.



Кипятить въ теченіе 15 минутъ и процѣдить.

Можно приготовить льняное сѣмя иначе, настаивая въ горячей водѣ три четверти—1 часъ. Также готовится промывательное изъ корня проскурняка, 7 золотн. корня на три четверти ф. воды.

#### **Промывательное съ смягчительными спеціями.**

Взять смягчительныхъ спецій, кипятить 15 минутъ, наливъ полуфунтомъ воды; процѣдить.

Можно готовить такимъ образомъ промывательное изъ студня (5 золотн. студня и три четверти ф. воды), изъ крупы, ячменя, и т. д. Два послѣднія промывательныя приготавливаются какъ промывательное изъ проскурняка (7 золотн.); иногда въ нихъ прибавляютъ кипяченаго молока.

#### **ПРОМЫВАТЕЛЬН. ПРОТИВОСПАЗМАТИЧЕСКІЯ.**

Это промывательныя изъ вонючки, камфоры, липоваго цвѣта и валеріаны.

#### **Промывательное изъ вонючки.**

Вонючки . . . . . 2 золотника.  
Декокта проскурняка . . . . . полфунта  
Процѣдить

#### **Промывательное съ камфорой.**

Камфоры . . . . . 1 золотникъ

Размѣшать съ яичнымъ желткомъ и прибавить деконта изъ просвирыяка три четверти фунта.

Можно уменьшить на половину количество камфоры.

#### Промывательное изъ валеріаны.

Корня валеріаны . . . . . двѣ большихъ горсти.  
Наставать 15 минутъ въ полуфунтѣ воды и процѣдить.

#### ПРОМЫВАТЕЛЬНЫЯ УСПОКОИТЕЛЬНЫЯ.

Они служатъ въ тоже время противоспазматическими. Последнія отличаются тѣмъ, что бывають назначаемы спеціально тогда, когда хотять воспрепятствовать развитію общаго нервнаго разстройства.

#### Промывательное изъ маковыхъ головокъ.

Маковыхъ головокъ . . . . . 1—2 штуки

Простой воды или варенаго крахмала полтора фунта.

Истереть маковыя головки, вскипятить, дать отстояться и процѣдить.

Это промывательное употребляется 1—2 раза по полуфунту, черезъ часъ одинъ въ сѣдѣ другаго. Передъ подобнымъ клистиромъ должно поставить простой.

#### Промывательное съ лавданомъ.

Оно очень сильно и можетъ быть очень скоро приготовлено. Достаточно положить въ настой (теплый или холодный) проскурняка 10—15—20 капель сиденгамскаго лавдана.

**Промывательное изъ дикаго мака, изъ псевны.**

Она состоитъ изъ декокта или просто настоя псевны, или дикаго мака.

**ПРОМЫВАТЕЛЬНЫЯ ВЯЖУЩІЯ.**

Они употребляются, чтобы остановить внутреннее кровотеченіе или хроническій упорный поносъ.

**Промывательное изъ змѣевика, сложное.**

Змѣевика. . . . . три золотн.

Красныхъ розъ . . . . . » золотн.

Наставать полчаса въ четверти фунта горячей воды, процѣдить и остудить.

Также точно готовится клистаръ изъ сальнаго корня.

**Промывательное изъ катеху.**

Истолочь щепоть акаціи катеху, настоять въ горячей водѣ (полфунта), остудить и процѣдить.

Также приготавливаются промывательныя изъ ратанги, одноцвѣта, корня коломбо.

**Промывательное изъ танина.**

Танина. . . . . отъ  $\frac{1}{3}$  до половины золотн.

Воды . . . . . полфунта.

Настаивать въ холодной водѣ.

Также готовится промывательное изъ квасцовъ.

### Промывательное изъ дубовой корки.

Дубовой корки. . . . . одну небольш. горсть.

Воды. . . . . полфунта.

Вскипятить, остудить и процѣдить.

Также готовятъ клистиръ изъ айвы, рябины и плодовъ шиповника.

### ПРОМЫВАТЕЛЬНЫЯ СЛАВИТЕЛЬНЫЯ.

#### Промывательное изъ цикорія.

Цикорія . . . . . одну горсть.

Воды. . . . . полфунта.

Прокипятить, процѣдить. Можно прибавить ложку меда или сахарнаго песку или сахарной патоки.

Также готовятся клистиры изъ вьюнка, пролѣски, чернослива, пырея, тамаринда. Пролѣски берется небольшое количество.

#### Промывательное изъ александрійскаго листа.

Александрійскаго листа. . . . . двѣ щепоти.

Воды . . . . . полфунта.

Настаивать 3 часа, процѣдить. Можно готовить его на молокѣ или на просвирковой водѣ, или же на водѣ изъ

отрубей.—Промывательное изъ александрийскаго листа тѣмъ неудобно, что причиняетъ колики; приготовленное холоднымъ путемъ, оно производитъ ихъ рѣже.

#### Промывательное изъ мыла.

Простаго мыла . . . . . три золотн.  
Воды . . . . . полфунта.  
Распустить въ горячей водѣ.

#### Маслянистое промывательное.

Прованскаго масла . . . . . 3—4 чайн. ложки  
Сбить съ яичнымъ желткомъ и развестъ полфунта теплой воды, или воды изъ отрубей, или просвирковаго отвара.  
Это промывательное очень удобно и дѣйствительно.

#### Соленое промывательное.

Поваренной соли . . . . . 1—2 ложечки.  
Воды . . . . . 32 золотника.  
Распустить соль. Это промывательное замѣняетъ углекислую соду или углекислую магнезію.

#### Промывательное изъ сабура.

Сабура . . . . . три золотн.  
Теплой воды . . . . . полфунта.  
Распустить сабуръ въ водѣ. Это промывательное хорошо дѣйствуетъ.

## ПРОМЫВАТЕЛЬНЫЯ ТОНИЧЕСКІЯ.

Назначаются, когда хотять укрѣпить изнуренныя силы.

### Промывательное изъ хины.

Толченой хины. . . . . три золотн.  
Воды. . . . . полфунта  
Кипятить полчаса и процѣдить.

### Промывательное изъ вина.

Стаканъ стараго бордоскаго вина развести такимъ же количествомъ воды или бульона и употреблять. Это промывательное должно по долѣше оставаться въ кишкахъ.

## ПРОМЫВАТЕЛЬНЫЯ ГЛИСТОГОННЫЯ.

Они весьма многочисленны и очень дѣйствительны.

### Промывательное изъ цытварнаго сѣмени.

Цытварнаго сѣмени (въ порошокѣ) половина стол. ложки.  
Кипятку. . . . . одинъ стаканъ.  
Настаивать полчаса и процѣдить.

Можно также готовить промывательное изъ корсианскаго моха, полыни, чернобыльника, и т. п.

Камфорное промывательное отлично убиваетъ глисть.



## П Р И М О Ч К И.

### ПРИМОЧКИ МЯГЧИТЕЛЬНЫЯ.

#### Изъ льнянаго сѣмени.

Льнянаго сѣмени . . . . . одна стол. ложка.

Воды . . . . . три четверти фунта.

Кипятить въ теченіе 20 минутъ, взболтать слегка, дать отстояться, процѣдить и употреблять.

#### Изъ мягчительныхъ специй.

Мягчительныхъ специй . . . . . одна больш. горсть.

Воды . . . . . полфунта.

Прокипятить и процѣдить.

#### Изъ мягчительныхъ жорней.

Корня просвирки . . . . . одна больш. горсть.

Льнянаго сѣмени . . . . . половина стол. ложки.

Воды . . . . . полфунта.

Кипятить въ теченіе 20 минутъ и процѣдить.

## УСПОКОИТЕЛЬНЫЯ ПРИМОЧКИ.

### Изъ мабовыхъ головокъ.

Маку . . . . . три или чет. головки.

Воды . . . . . полфунта.

Искрошить мелко головки и кипятить, пока не выпрѣтъ до одной трети.

Можно прибавлять немного льнянаго сѣмени; въ такомъ случаѣ эта примочка будетъ смягчительно-успокоительная.

Можно также въ примочку изъ льнянаго сѣмени прибавить сиденгамскаго лавдана.

### Изъ успокоительныхъ средствъ.

Листьевъ бѣлены . . . . . одна горсть.

Сонной одури, или псинки . . . . . одна горсть.

Воды . . . . . полфунта.

Кипятить въ теченіе 20 минутъ и процѣдить.

### Изъ листьевъ псинки.

Листьевъ псинки . . . . . двѣнадцать золот.

Корня просвирки . . . . . десять золот.

Воды . . . . . три четв. фунта.

Кипятить въ теченіи 20 минутъ и процѣдить.

## ПРИМОЧКИ ТОНИЧЕСКІЯ ИЛИ УКРѢПЛЯЮЩІЯ

### Изъ тоническихъ специй.

Взять по небольшой горсти ароматическихъ травъ, (шалфею, лаванды, розмарину, и т. д.) и сварить въ полуфунтѣ воды.



### Х и н н а я.

Хинной корки. . . . . десять золотн.  
Воды . . . . . три четверти фунта.  
Вскипятить, дать отстояться и процѣдить.

### ПРИМОЧКА РАЗРѢШИТЕЛЬНАЯ.

Водка камфарная.

Ее можно употреблять одну или разводить водой, или, что еще лучше, свицовой водой.

### Вода минерально-растительная.

Свицовой окисл или свицоваго укуса . . . . . полов. ложки.  
Воды . . . . . три четверти фунта.  
Иногда прибавляют простаго спирта, или камфарнаго, или же простой водки.

Можно въ одну мнуну приготовить разрѣшительную примочку изъ простой водки, въ которой распушено мелко на- струганное бѣлое мыло; иногда прибавляют поваренной соли.

Употребляютъ также примочку изъ укуса, вина и соли, взятыхъ по равной части и смѣшанныхъ вмѣстѣ.

### ПРИМОЧКИ ВЯЖУЩІЯ.

Изъ дубовой коры.

Дубовой коры. . . . . десять золотн.  
Воды . . . . . полтора фунта.

Кипятить и упарить на двѣ трети, остудить.

Также приготовляются примочки изъ чернильныхъ орѣховъ, корня змѣвика, провансальскихъ розъ и листьевъ орѣшины.

#### Квасцовая вода.

Она составляетъ превосходную примочку. Кусокъ квасцовъ, величиною съ орѣхъ, разводятъ въ фунтѣ холодной воды.

#### Примочка изъ зеленого купороса.

Ее приготовляютъ, какъ предыдущую и употребляютъ въ подобныхъ же случаяхъ. Эта примочка тѣмъ неудобна, что очень пачкаетъ бѣлье.

Можно употреблять и чернила при тѣхъ же обстоятельствахъ, но они еще хуже отмываются отъ бѣлья, нежели купоросъ.

#### Примочка изъ виноградной лозы.

Ее съ пользою употребляютъ для очищенія атоническихъ ранъ, для промыванья злокачественныхъ язвъ, и спринцеванья глубокихъ ранъ.

Взять нѣсколько стеблей виноградной лозы и сварить ихъ въ достаточномъ количествѣ воды.

## ПОЛОСКАНЬЯ.

### МЯГЧИТЕЛЬНЫЯ ПОЛОСКАНЬЯ.

Употребляются въ воспаленіяхъ горла, миндалевидныхъ железъ, при затруднительномъ глотаніи.

#### Изъ просвирки.

Корня просвирки. . . . . три или четыре щепоты.

Воды . . . . . половинна бутылки.

Вскипятить, процѣдить и прибавить 2 ложки бѣлаго меду.

Если въ это полосканье положить нѣсколько маковыхъ головокъ, то получится успокоительно-мягчительное полосканье.

#### Полосканье изъ винныхъ ягодъ.

Винныхъ ягодъ. . . . . 3—4 штуки

Воды. . . . . 1 фунтъ.

Разрѣзать винныя ягоды на нѣсколько частей, сварить ихъ и процѣдить.

Можно также сдѣлать мягчительное полосканье изъ decoкта льнянаго сѣмени, но запахъ такого полосканья противенъ.

### ПОЛОСКАНЬЯ ВЯЖУЩІЯ.

#### Изъ квасцовъ или буры.

Квасцовъ или буры . . . . . четыре золотн.

Воды ячменной или простой. . . . . полфунта.

Распустить квасцы или буру, прибавить простаго или розоваго меду. Это одно изъ наиболѣе употребительныхъ полосканій.

### ПОЛОСКАНЬЯ РАЗРѢШАЮЩІЯ И ВОЗ- БУЖДАЮЩІЯ.

Употребляются въ хроническихъ жабахъ и въ завалахъ миндалевидныхъ железъ.

#### Изъ горькихъ специй.

Горькихъ специй . . . . . одну щепоть.

Кипятку. . . . . полфунта.

Настоять и прибавить 2—4 ложки меду.

#### Шалфейное полосканье.

Шалфею. . . . . двѣ или три ложки.

Воды. . . . . полфунта.

Настоять и подсластить медомъ.

**Хинное полосканье.**

Хинной корки. . . . . четыре золотн.

Воды . . . . . полфунта.

Вскипятить, процѣдить и прибавить меду.

Ячменная вода, съ небольшимъ количествомъ водки и меду составляетъ прекрасное разрѣшающее и возбуждающее средство.

## В А Н Н Ы.

### ВАННЫ МЯГЧИТЕЛЬНЫЯ.

#### Изъ отрубей.

Такую ванну приготовляютъ двумя способами 1) кипятятъ въ продолженіе 15—20 минутъ 4 фунта отрубей въ достаточномъ количествѣ воды, процѣживаютъ и выливаютъ въ обыкновенную ванну. 2) Завязываютъ отруби въ салфетку или мѣшокъ и опускаютъ въ ванну на нѣсколько времени, а иногда и совсѣмъ оставляютъ ихъ лежать на днѣ. Ис этотъ способъ хуже предыдущаго потому, что меньше выдѣляется крахмальныхъ частицъ.

#### ИЗЪ МЯГЧИТЕЛЬНЫХЪ РАСТЕНІЙ.

Приготовляется изъ листьевъ, сѣменъ или корней. Берутъ 5—10 горстей листьевъ просвирки, проскурняка, стѣнницы, царскаго скипетра, и кипятятъ часъ въ 3—4 футахъ воды, и выливаютъ въ ванну совсѣмъ съ листьями, или процѣдивъ сперва. Гораздо лучше выливать процѣженный настой.

Можно употребить для ванны и корни слѣдующихъ растений: просвирняка, сальнаго корня, проскурняка, и т. д.

Берутъ ихъ 8—9 горстей, варятъ въ 3—4-хъ фунтахъ воды въ теченіе часа, процѣживаютъ и выливаютъ въ ванну.

Для смягчительныхъ ваннъ употребляютъ также льняное сѣмя въ количествѣ 1 фунта, который варятъ въ 2 фунтахъ воды; образовавшійся клейкій декоктъ выливаютъ въ ванну. Можно смѣшать льняное сѣмя съ полуфунтомъ смягчительныхъ травъ, или съ такимъ же количествомъ проскурняковаго корня.

#### **Крахмальная ванна.**

Она готовится завариваньемъ крахмала въ горячей водѣ, который потомъ выливается въ ванну. Эта ванна очень употребительна противъ нѣкоторыхъ кожныхъ, острыхъ болѣзней.

### **ВАННЫ УСПОКОИТЕЛЬНЫЯ.**

#### **Изъ пшеники.**

Взять 3—4 горсти листьевъ пшеники, сварить въ 2—3 фунтахъ воды и вылить въ ванну.

#### **Изъ листьевъ омега, сонной одури.**

Взять небольшую горсть листьевъ одного изъ слѣдующихъ растений: омега, сонной одури, бѣлены, дурмана, вскипятить въ водѣ и вылить въ ванну.

Точно также для успокоительной ванны можно сварить 5—6 маковыхъ головокъ въ 1 ф. воды.

Вообще надобно замѣтить, что не должно долго оставаться въ ваннѣ изъ омега, сонной одурл, бѣлены, маковыхъ головокъ.

## ВАННЫ ПРОТИВОСПАЗМАТИЧЕСКІЯ.

### Изъ валеріаны.

Эта ванна составляетъ по преимуществу противоспазматическое средство, ибо имѣетъ свойство успокаивать нервное раздраженіе, особенно у женщинъ. Для ванны берется 5—6 горстей корня валеріаны и варится въ 2 фунтахъ воды; отваръ выливается въ обыкновенную горячую ванну. Иногда въ горячую ванну просто кладется корень валеріаны; ему даютъ настояться. Запахъ валеріаны до того силенъ и неприятенъ, что немногіе рѣшаются класть этотъ корень въ ванну.

### Изъ липоваго цвѣта.

Ея употребляютъ очень часто; она готовится, какъ и вышеописанная, т. е., посредствомъ отдѣльнаго настаиванья 8—9 горстей липоваго цвѣта въ нѣсколькихъ фунтахъ воды, или посредствомъ опущенія липоваго цвѣта прямо въ горячую ванну, гдѣ онъ и настоится.



## ВАННЫ ТОНИЧЕСКІЯ.

### Изъ ароматическихъ травъ.

Ихъ готовятъ, прибавляя въ теплую воду настой изъ ароматическихъ специй (шалфея, лаванды, розмарина, и т. д.); для нѣкоторыхъ больныхъ сильный запахъ этихъ ваннъ бываетъ иногда вреденъ. \*

### Изъ листьевъ орѣшины.

Приготавливается, какъ и предыдущая. Подобнымъ же образомъ готовятся ванны изъ водорослей, хрѣна, ложечной травы и сѣяной трупп. Мы совѣтуемъ часто употреблять ихъ, потому что онѣ, во первыхъ, очень полезны, а во вторыхъ доступны по своей дешевизнѣ какъ городскимъ, такъ и деревенскимъ жителямъ.

### Ванны соленыя.

Чаще всего эти ванны готовятъ просто, кладя въ простую горячую ванну отъ 2 до 4 фунтовъ соли; давъ послѣдней распуститься, входятъ въ ванну. Иногда прибавляется студень, чтобъ уменьшить слишкомъ возбуждающее свойство соленой воды.

### Изъ дубовой жоры, еловыхъ иголъ и сосновыхъ шишекъ.

Къ обыкновенной ваннѣ прибавляютъ декоктъ изъ выше-описанныхъ веществъ, въ количествѣ двухъ фунтовъ.

### Щелочныя ванны.

Онѣ приготовляются слѣдующимъ образомъ: распускаются отъ четверти ф., до полуфунта угле-кислой соды или поташа въ ваннѣ. Обыкновенно употребляютъ для ваннъ простую или кристаллическую соду. Сода или поташъ, распущенные въ водѣ, производятъ въ\*тѣлѣ зудъ, а потому лучше прибавлять ихъ къ смягчительнымъ ваннамъ изъ отрубей.

### Мыльныя ванны.

Онѣ имѣютъ почти тѣже свойства, какъ и щелочная ванна, но въ гораздо слабѣйшей степени. Мыльную ванну приготовляютъ, распуская 2 ф. бѣлаго мыла въ 2 или 3-хъ фунтахъ кипятку и вливаютъ такой растворъ въ приготовленную ванну.

### Сѣрныя ванны.

Вообще онѣ весьма употребительны, какъ превосходное тоническое средство, а еще болѣе, какъ средство специфическое противъ нѣкоторыхъ кожныхъ болѣзней. Ихъ приготовляютъ, распуская 30 золотниковъ сѣрно-кислаго поташу въ полуфунтѣ кипятку и выливая въ ванну.

### ОТВЛЕКАЮЩІЯ ВАННЫ.

Эти ванны большею частію бываютъ тоническія, но названіе отвлекающихъ мы лучше дадимъ *горчичнымъ* ваннамъ.

Ванны сѣрныя, щелочныя, соленыя суть также отвлекающія ванны. Въ одну минуту можно приготовить отвлекающую ванну, прибавя въ обыкновенную ванну шесть или семь горстей горчицы.

Эти ванны особенно полезны для вызыванья скрывшейся отъ холода сыпи. Продолжительность ванны равняется 5—15 минутамъ, но никакъ не болѣе.

## **БОЛѢЗНИ,**

### **ОТЪ КОТОРЫХЪ ПОМОГАЮТЪ ОДНѢ ТРАВЫ.**

#### **АНТОНОВЪ ОГОНЬ.**

Трава чесноку конскаго, пить какъ чай; снаружи прикладывать какъ катаплазму.—Хинная корка, въ видѣ порошка (до 1 золот.) или въ видѣ настоя (1 золот. въ 56 золот. воды, въ тепломъ мѣстѣ) 4 раза въ сутки.—Мирра, снаружи для вспрыскиваній съ известковою водою.—Казацкій можжевельникъ, для присыпки.—Розмаринъ, для примочекъ (1 золот. вскипятить съ 28 золот. воды).

#### **Англійская болѣзнь.**

Корень водянаго щавеля, въ видѣ отвара изъ 2 золот.

#### **Болѣзни наеожныя.**

Корень мыльнянки; свѣжіе листья щавеля; баккаутное дерево; свѣжая трава дымянки.

### Венерическая болѣзнь.

Конопляное и льняное сѣмя, въ видѣ молока; корень змѣевника; баккаутное дерево; корень лобелии одутлой; стебли сладко-горькаго паслена; сассапарель.

### Веснушки.

Свѣжіе, измятые листья чистотѣла, какъ наружное средство.

### Водяная.

Свѣжій корень безвременника, въ видѣ настоя; бѣлая и черная горчица; пстодъ, въ видѣ порошка или отвара; трава и корень одуванчика; морской лукъ, въ видѣ порошка; можжевелникъ, въ видѣ отвара изъ ягодъ; сенега, въ видѣ отвара; сассафрасъ, въ видѣ настоя.

### Воспаленіе легкихъ.

Сенега, въ видѣ отвара или порошка.

### Вялость десенъ.

Травячатъ, водяной щавель, свѣжая ложечная трава, въ видѣ полосканій.

### Глисты.

Бадьянъ, божья благодать, въ видѣ настоя; глистникъ въ видѣ наливки или порошка; корень напоротника, въ видѣ порошка; полынь; цытварное сѣмя, въ видѣ кашки.

### **Дурной запахъ изо рта.**

Корень водянаго щавеля, дягили, змѣевпкъ, въ видѣ зубнаго порошка или настоя.

### **Ж а б а.**

Дубовая кора, въ видѣ полосканья; льбяное сѣмя, для полосканья.

### **Золотуха.**

Басульничъ, въ видѣ настойки; бѣлокоштыничъ, мать и мачиха; анютины глазки, вахта, листья грецкой орѣшины въ видѣ настоя.

### **Зубная боль**

Корень гулявицы, въ видѣ порошка; корень слюногона, для полосканья.

### **Каменная болѣзнь.**

Листья брусники, толокнянки, щавеля, можжевельничъ, морской лукъ, въ видѣ настоя.

### **Кашель и охриплость.**

Бадьянъ, въ видѣ настоя; мать и мачиха, вероника, вишня ягоды, корень девясила, истодъ, просвирки, проскурнякъ, морковь (тогъ морковный), солодковый корень, яблоки, въ видѣ настоя.

**Колика.**

Императорскій (потогонъ) корень, ревень, полынь, въ видѣ настойки.

**Колика отъ вѣтровъ.**

Анисовое сѣмя, тысячелстникъ, тминъ, мята, укропное сѣмя, въ видѣ настойки.

**Колотье.**

Просвирки, проскурнякъ, сенегъ, льняное сѣмя, въ видѣ отвара. Употребляется также льняное масло.

**Короста.**

Бѣлокопытникъ, вахта, чемерица, девясила, сокъ кервельный, одуванчики, въ видѣ примочекъ.

**Костоѣда.**

Прострѣлъ, хинная корка, мирра, казацкій можжевельникъ, перувианскій бальзамъ, въ видѣ примочекъ и катлапозмъ.

**Лихорадка.**

Валеріана, кора ветлы, горечавка, гравилатъ, ипеакауана, квасія, полынь, золототысячникъ, ирть, въ видѣ настоя.

**Лишай.**

Вахта, аютины глазки, въ видѣ примочекъ.

**Мозоли.**

Чистотѣла свѣжіе, слегка истолченные листья, въ видѣ катаплазмъ; ноготки.

**Нарывы.**

Винныя ягоды, лукъ, истодъ, калачики, проскурнякъ, въ видѣ катаплазмъ.

**Поносъ простой.**

Змѣвикъ, черника, розмаринъ, коломбо, рисъ, въ видѣ отвара.

**Потеря аппетита.**

Кардобенедиктъ, нябиръ, калганъ, полынь, въ видѣ настойки.

**Почечуй (геморрой).**

Гравилатъ, тысячелистникъ, геморройная трава, въ видѣ настоя.

**Р о ж а.**

Бузиныя цвѣты, дубовая кора, сладко-горькій пасленъ, въ видѣ прпсынокъ.



**Р в о т а.**

Корица, мушкатный орѣхъ и цвѣтъ, кудрявая мята.

**Судороги.**

Бѣлена, дурманъ, піона корень, померанцевые листья.

**Скорбутъ (цынга).**

Барбаристъ, вахта, горчица, пръ, можжевельникъ, чеснокъ, хрѣбъ, дымянка, ложечная трава.

**Слабость желудка.**

Ирпый корень, тысячелистникъ, рута, полынь, трифоль, горчица, гвоздика, дубровка, золототысячникъ, квассія, мята кудрявая, мушкатный орѣхъ и цвѣтъ, померанцы, перецъ, въ видѣ настоя.

**Трещины на губахъ.**

Блонное сѣмя, плаунъ, кокосовое масло, въ видѣ мазей.

**Угри.**

Анютины глазки, шалфей.

**Удушье.**

Багульникъ, баккаутъ, гравилать, ипеакауана, мята кудрявая, въ видѣ настоя.

### Чажотга.

Перувианскій и толутанскій бальзамы; бѣлокопытникъ, истодъ, исландскій мохъ, хипа, морковь; сладко-горькій пасленъ.

### Чесотка.

Багульникъ, средняя кора и липа, сокъ кервеля, казацкій можжевельникъ, вахта, сладко-горькій пасленъ, свѣжій чистотѣль, золототысячникъ, въ видѣ присыпокъ и примочекъ.

### Язвы.

Тысячелистникъ, зеленая скорлупа грецкаго орѣха, потогонъ, лобилія, лаерра, свѣжій щавель, чернильные орѣшки, мыльнянка, вахта, божья благодать, репейный корень, сладко-горькій пасленъ, рута, морковь, ольховые листья, въ видѣ примочекъ, присыпокъ и катапласмъ.

---

## П Р И Б А В Л Е Н І Е.

### БУКОВИЦА ЧЕРНАЯ.

Корень черной буковницы толщиною въ палець, на поверхности кольчато-морщинистый и какъ бы узловатый, со множествомъ жилокъ и корешковъ. Стволъ травянистый, четырехъ-угольный, мохнатый, въ полтора фута длною. Нижніе листья съ длинными стебельками, продолговато-сердцеобразные; верхніе уже, съ короткими стебельками, парные, противоположные. Цвѣтки фіолетово-пурпурные, расположенные въ видѣ продолговатаго колоса.

Черная буковница есть многолѣтнее растеніе во всѣхъ странахъ Европы, кромѣ самыхъ холодныхъ, встрѣчается по тѣнистымъ лѣсамъ и кустарникамъ.

Корни имѣютъ горьковатый, возбуждающій рвоту, вкусъ; листья горьковаты, слегка пряны и солоноваты. Запахъ слабый, не совсѣмъ непріятный.

Употребляется съ пользою въ мокротныхъ болѣзняхъ и атоническихъ катаррахъ для простудахъ. Изъ горсти сухой травы дѣлается настой или отваръ на молокѣ.

## ЧАСТУХА, ВОДЯНОЙ ШИЛЬНИКЪ.

Корень многолѣтній и состоитъ изъ пучка бѣловатыхъ жилокъ. Высота ствола 2—3 ф.; стволъ голый, прямой, трехъ-угольный, гладкій, вѣтвистый сверху въ видѣ метелки. Листья корневые, сидящіе вокругъ ствола, продолговато-сердцеобразные, цѣльные, гладкіе, жилистые; стебельки ихъ длинные, желобковатые. Плодъ трехъ-угольный, состоящій изъ нѣсколькихъ коробочекъ.

Водяной шильникъ растетъ во всей Европѣ, по берегамъ прудовъ, озеръ, ручьевъ, каналовъ, рѣкъ.

Свѣжее растеніе имѣетъ вкусъ водянистый, нѣсколько вяжущій и острый.

Употребляется, въ видѣ порошка, противъ водобоязни.

## НОГОТКИ АПТЕЧНЫЕ.

Корень аптечныхъ ноготковъ состоитъ изъ тонкихъ и сочныхъ жилокъ. Стволъ толстый, вѣтвистый, угловатый или бороздчатый, волосистый, вышиною отъ 1 до 1½ ф. Листья попеременные, сидячіе, почти голые, мясистые, цѣльные; нижніе большіе и лопатчатые, а верхніе малые, почти ланцетовидные, острые. Цвѣты находятся на вершинѣ вѣтвей, желто-оранжевые блестящіе.

Произрастаютъ всюду въ Европѣ.

Запахъ свѣжихъ цвѣтковъ сильный, особенный, довольно тяжелый и нѣсколько одуряющій. Вкусъ цвѣтовъ и листьевъ

кисловато-горьковатый; въ сухомъ состояніи не замѣчается ни вкуса, ни запаха.

Дѣйствіе потогонное, кровегонное, содѣйствующее высыпанью сыпи, протівосудорожное и протівозлхорадочное. Употребляется протівъ головокруженія, перемежающихся злхорадокъ, медленнаго высыпанья сыпи, дѣвчьеѣ немочи и золотухи. Внутри дается водная настойка изъ 1 горсти цвѣтовъ въ 1 ф. воды. Свѣжій сокъ дается отъ 1 до 4 унцій. Ноготкамъ приписываютъ свойство уничтожать бородавки и мозоли.

### ЗВѢРОВОЙ ОБЫКНОВЕННЫЙ.

Корень ползучій, жесткій, деревянистый, весьма вѣтвистый, буро-желтоватаго цвѣта. Отъ него идутъ прямые, жесткіе, вѣтвистые, почти цилиндрическіе, голые стволы, въ  $1\frac{1}{2}$ —2 ф. вышины. Листья малые, сидячіе, попарно протівоположныя, овально-продолговатыя, притупленныя, зеленые, голые, цѣльные. Цвѣтки желтые, небольшіе, расположенные въ видѣ макушекъ на концахъ ствола и вѣтвей.

Звѣрбой есть растеніе многолѣтнее, растущее повсюду въ Европѣ, по лѣсамъ, кустарникамъ, лугамъ, оврагамъ и проч. *Запахъ* его легкій, довольно пріятный.

*Вкусъ* горькій, нѣсколько вяжущій и какъ бы солоноватый. Вкусъ сѣмянъ горьковато-смоляной, но запаху они не имѣютъ.

Листы, цвѣтки и сѣмена звѣробоя содержатъ много летучаго масла, похожаго на терпентинъ, камедно-смолистый, клейкій и горьковатый сокъ.

Внутрь звѣробой дается для восстановленія регулъ у женщинъ слабыхъ, лимфатическаго сложенія, при бездѣйственномъ состояннн матки. Снаружи звѣробой употребляется при ранахъ; его прикладываютъ въ видѣ мази, бальзама, пластыря, припарки и т. п.

Внутрь звѣробой принимаютъ въ видѣ настойки изъ 3½ зол. цвѣта на ½ ф. воды, или въ видѣ смолистаго экстракта, раствореннаго въ водѣ, по 1½ золотника, или же въ видѣ спиртной тинктуры. Летучее масло рѣдко дается внутрь и, въ случаѣ надобности, приемъ его ограничивается немногими каплями. Если настаивать цвѣтки звѣробоя въ прованскомъ или деревинномъ маслѣ, пока оно не покраснѣетъ, то получится звѣробойное масло, полезное отъ ранъ.

### КРУШИНА СЛАВИТЕЛЬНАЯ.

Отечество Европа; встрѣчается на сырыхъ мѣстахъ, около дорогъ и заборовъ.

Растетъ въ видѣ кустарника съ прямымъ, довольно толстымъ, крѣпкимъ, вѣтвистымъ стволomъ, достигающимъ иногда 2 сажени. Древесина желтоватая; кора гладкая; вѣтви сѣро-буроватыя, нѣсколько развилыся, съ шиномъ на концѣ. Листья попеременные, стебельчатые, свѣтло-зеленыя, овальныя, на концѣ заостренныя, а при основаннн почти сердцевидныя, мелко-зубчатые. Плодъ—ягода съ 4 сѣмечками.

Въ зрѣломъ состояніи ягоды слабительной крушины содержатъ весьма сочную зеленую мякоть съ неприятнымъ запахомъ и горькимъ, острымъ и возбуждающимъ тошноту вкусомъ. Ягоды содержатъ зелено-желтоватое красящее вещество, дубильное начало и бѣлковину.

Лубъ крушины также имѣетъ рвотное и слабительное свойство, но употребляется очень рѣдко; ему предпочитаютъ ягоды, которыя при больномъ приѣмѣ хотя и производятъ иногда рвоту, однакожь большею частію дѣйствуютъ на кишечный каналъ, въ коемъ значительно увеличиваютъ слизистыя отдѣленія и червеобразное движеніе. Ягоды и лекарства изъ нихъ употребляются только въ тѣхъ случаяхъ, когда надобно сильно возбудить дѣйствіе кишечнаго канала и произвести въ немъ значительное сотрясеніе, или когда желаютъ отвлечь какую нибудь болѣзнь, напр., лишаи, застарѣлыя кожные болѣзни, или же наконецъ когда хотятъ дѣйствовать послѣдовательно на все тѣло, напр., при золотухѣ или водяной.

Ягоды даются сами по себѣ, не болѣе 20 штукъ, или въ видѣ сока по 7 золотн. на приѣмъ. Порошокъ луба дается до  $\frac{3}{4}$  золот., или въ видѣ отвара до 2 золот. на  $\frac{1}{2}$  ф. кипятку.

### Т О Л О Ж Н Я Н К А.

Многолѣтнее растеніе сѣверныхъ странъ Европы, растущее на холодныхъ, безплодныхъ, песчаныхъ и каменистыхъ мѣстахъ, въ горахъ, въ тѣнистыхъ и возвышенныхъ мѣстностяхъ, и проч.

Толокнянка есть небольшое кустарниковое, ползучее растение; стволъ лежащій, вѣтвистый, тонкій, гладкій, отъ 2 до 4 ф. длины; молодые побѣги красноватые и пушистые. Листья попеременные, съ короткими стебельками, продолговато-яйцеобразные, къ верху нѣсколько расширенныя, почти тупые, цѣльные, очень гладкіе, блестящіе, толстые, кожистые, сверху темно-зеленыя, а снизу посвѣтлѣе.

*Запаху* свѣжее растение совсѣмъ не имѣетъ, на сухіе листья его имѣютъ слабый и довольно пріятный запахъ.

*Вкусъ* сперва противный, а потомъ горькій, вяжущій. Кора имѣетъ вкусъ менѣе горькій, но болѣе вяжущій, чѣмъ листья. Ягоды слегка вяжутъ во рту. •

Листья толокнянки содержатъ дубильное вещество, слизь, горькое экстрактивное вещество, чернично-орѣховую кислоту, смолу, известь и проч.

Дѣйствуетъ хорошо противъ затруднительнаго мочеиспусканья и почечныхъ колѣкъ, происходящихъ отъ песка, и если не растворяетъ камней, то по крайней мѣрѣ облегчаетъ производимыя ими припадки.

Употребляются исключительно листья; ихъ даютъ внутрь или въ видѣ порошка до  $\frac{3}{4}$  золоти. или въ видѣ настоя, полагая отъ  $\frac{3}{4}$  до  $1\frac{1}{2}$  золоти. на 1 ф. кипятку. Ягоды и корни дѣйствуютъ слабѣе.

### ЛОЖЕЧНИКЪ АПТЕЧНЫЙ.

Растетъ во всѣхъ сѣверныхъ, особенно приморскихъ странахъ Европы, на сырыхъ мѣстахъ, по берегамъ морей, рѣкъ и ручьевъ.



Корень веретенообразный, съ тонкими отростками, продолговатый, бѣлый, толщиною въ перо. Стволь вѣтвистый у основанія, угловатый, голый, отъ  $\frac{1}{2}$  до 1 ф. вышины. Листья попеременные; нижніе почти почкообразные, тупые съ каналистымъ стебелькомъ, цѣльные, а верхніе листья продолговатые, сидячіе, вытянутые снизу въ два малыхъ неправильно зубчатыхъ лепестка.

Будучи растираемы между пальцами, свѣжіе листья ложечной травы отличаются сильнымъ и ѣдкимъ запахомъ, который иногда возбуждаетъ чиханіе и слезотеченіе.

*Вкусъ* горькій, раздражающій и острый.

Ложечникъ содержитъ летучее масло съ пронипательнымъ запахомъ, дѣйствующее сильно на обоняніе и нервную систему; далѣе, нѣкоторое количество сѣры и азота.

Дѣйствуетъ преимущественно противъ цынготной болѣзни. Ему приписываютъ также возбуждающее, тоническое, мочегонное свойство. Онъ употребляется противъ атоническихъ заваловъ и засореній брюшныхъ внутренностей, въ водяной, пнохондріи, параличѣ, золотухѣ, бѣляхъ, въ застарѣлыхъ болѣзняхъ желудка и легкихъ. Спиртъ изъ ложечника употребляется противъ застарѣлаго ревматизма и различныхъ кожныхъ болѣзней. Какъ мѣстное наружное средство, его прикладываютъ къ атоническимъ кожнымъ равамъ и молочницѣ. Такъ какъ ложечникъ дѣйствуетъ сильно, то его надобно осторожно давать людямъ, подверженнымъ краснотѣ въ лицѣ, трепетанію членовъ, поносамъ, головной боли, кашлю и кровохарканію. Въ этихъ случаяхъ, его соединяютъ съ молокомъ, сывороткою, телячьимъ бульономъ и т. п.

Обыкновенно употребляют сокъ изъ свѣжихъ листьевъ ложечника, отъ 7 до 36 золотн. въ сутки. Черезъ перегонку ложечника съ корнями хрѣна получается особенно-ѣдкій спиртъ, который дается по 10—12 капель въ противо-цнлготныхъ питьяхъ. Можно также настанвать листья ложечника въ водѣ, молокѣ, сывороткѣ, уксусѣ, винѣ, пивѣ, и вообще готовить штя, но при этомъ должно помнить, что дѣйствующія начала ложечника очень летучи и пропадаютъ при малѣйшемъ кипяченіи.

### ДЕВЯСИЛЪ НАСТОЯЩІЙ.

Многолѣтнее растеніе во всѣхъ сѣверныхъ и среднихъ странахъ Европы, по краямъ полей, около садовыхъ заборовъ, на лѣсныхъ возвышенныхъ лужайкахъ.

Корень толстый, мясистый, веретено-образный, съ боковыми толстыми отраслями и тонкими корешками, снаружи красновато-бурый, внутри бѣловатый. Стволъ прямой, крѣпкій, вѣтвистый, до 7 ф. вышины. Корневые листья очень широкіе, съуживающіеся къ стебельку, овально ланцетовидные, зубчатые, сверху зеленые и морщинистые, снизу жлистые, пушистые и бѣловатые; ствольные листья меньше, яйцевидны, заострены, нѣсколько объемлютъ стволъ; тѣ и другіе поперебные. Цвѣтки желтые, большіе и уединенные на концахъ вѣтвей.

*Запахъ* свѣжаго корня сильный, пронизательный, а сухаго—напоминаетъ запахъ фялки.

*Вкусъ* особенный, горьковатый и вмѣстѣ пряный, острый, слизистый.

Содержитъ летучее, легко сгущающееся масло, горькое экстрактивное вещество, кристаллизующуюся смолу, растительную бѣлковину и особый сѣрый пахучій крахмалъ, *инулинъ*, который съ кислотами образуетъ смоляное вещество.

Дѣйствіе его тошечное, возбуждающее.

### ПОТОГОНЪ ОБЫКНОВЕННЫЙ.

Многолѣтнее растеніе, находимое во всѣхъ почти гористыхъ странахъ Европы, въ тѣнистыхъ мѣстахъ.

Корень толстый, мѣстами вышуклый и какъ бы узловатый, мясистый, снаружи буровато или желтовато-сѣрый, внутри бѣлый. Стволъ прямой, трубчатый, толстый, гладкій, круглый, дорожчатый, отъ 2 до 3 ф. длины. Листья стебельчатые, состояще изъ трехъ почти лице-образныхъ, зубчатыхъ лопастей. Цвѣтки расположены на концѣ ствола въ видѣ большаго зонтика.

*Запахъ* свѣжаго корня сильный благовонный.

*Вкусъ* острый, горькій и непріятный; когда жуютъ его, то онъ щиплетъ языкъ и производитъ въ задней части рта жаръ и сильное отдѣленіе слюны. Будучи проглоченъ, возбуждаетъ желудокъ и раздражаетъ кишки до того, что производитъ отдѣленіе и испражненіе газовъ. Онъ гонитъ также мочу, возбуждаетъ сильную испарину, отдѣленіе слизи и отхаркиванье мокроты. Снаружи употребляется для прикладыванья къ блѣдымъ, атоическимъ язвамъ.

Внутрь корень потогона употребляется самъ по себѣ или въ видѣ настоекъ.

### ПЕРВОЦВѢТЬ ВЕСЕННІЙ.

Многолѣтнее растеніе во всѣхъ странахъ Европы по лѣсамъ, кустарникамъ и лѣснымъ лужайкамъ.

Корень довольно толстый, буроватый, пахучій, съ боковыми длинными, бѣлыми и мясистыми корешками. Листья всѣ корневыя, морщиноватыя, овально-продолговатыя, толстыя, тупыя, болѣе или менѣе пушистыя, снизу бѣловатыя, зубчатые по краямъ. Изъ средины листовъ выходитъ цвѣтосъ, оканчивающійся зонтикомъ пахучихъ цвѣтовъ.

*Запахъ* свѣжаго корня благовонный, напоминающій анисъ.

*Вкусъ* нѣсколько вяжущій и горькій. Листья безъ запаха и вкуса. Цвѣтки издаютъ особенный, весьма пріятный и легкій запахъ; вкусъ ихъ сладковато-слизистый.

Первоцвѣту приписываютъ слабое дѣйствіе на нервы. Его употребляютъ въ видѣ настоя, полагая 1 горсть цвѣтовъ на полштофа воды и принимая по чайной чашкѣ.

### МОЖЖЕВЕЛЬНИКЪ ОБЫКНОВЕННЫЙ.

Растетъ во множествѣ по лѣсамъ и кустарникамъ во всѣхъ сѣверныхъ и среднихъ странахъ Европы.

Стволъ прямой или неправильно изогнутый и вообще весьма вѣтвистый, часто отъ самаго низа до вершины. Вѣтви

круглыя, горчашія, шероховатыя, буроватаго цвѣта, съ линейными возвышеніями. Древесина крѣпкая, нѣсколько красноватая и сухая, съ очень пріятнымъ запахомъ. Листья свличіе, обыкновенно соединенные по три, узкіе, жесткіе, весьма заостренныя, колючіе, сверху нѣсколько желобоватыя и неспадающіе круглый годъ. Плодъ—ягода.

*Запахъ* при сожиганіи смолястый и довольно пріятный.

*Вкусъ* бальзамическій, горьковатый.

Ягоды и древесина доставляютъ желтое и весьма проникающее летучее масло, водяной и смолистый экстракты.

Можжевелникъ употребляется противъ катарровъ мочевого пузыря и легкаго и противъ прекращенія регуль. Въ видѣ отвара, дается противъ чесотки, подагры и ревматизма. Трение отъ запаха, окуренной можжевелникомъ, помогаетъ въ натомической подагрѣ, застарѣломъ ревматизмѣ. Отваръ можжевелника употребляется снаружи для обмыванья вѣлыхъ язвъ. — Ягоды увеличиваютъ аппетитъ и помогаютъ пищеваренію, возбуждаютъ испарину и гонятъ мочу.

На отваръ берется 7 золотниковъ можжевелника на 1 ф. воды и потомъ уваривается до половины. Масло дается отъ 5 до 20 капель.

### ЗЛАТОЦВѢТЪ МАТОЧНЫЙ.

Многолѣтнее растеніе, находящее почти во всѣхъ странахъ Европы, около стѣнъ заборовъ, по межахъ, около дорогъ.

Корень веретено-образный очень вѣтвистый и покрытый жилками. Стволъ прямой, жесткій, угловатый, къ верху вѣтвистый, до 2 ф. длины. Листья попеременные, стебельковые, нѣсколько пушистые, зелено-бѣловатаго или пепельнаго цвѣта, довольно широкіе, перистые; листочки ихъ яйце-образные, тупые, неристо-разрѣзные и зубчатые. Цвѣты расположены на концахъ вѣтвей и стволѣ, въ видѣ щитковъ.

*Запахъ* сильный, пронизательный и тяжелый, напоминающій нѣсколько запахъ ромашки: дикой рябинки: сухое растеніе почти не имѣетъ запаха.

*Вкусъ* весьма горькій, производящій тошноту

Дѣйствіе имѣетъ тоническое, возбуждающее нервную систему и особенно матку. Особенно хорошо дѣйствуетъ онъ на матку у женщинъ сыраго сложенія, лѣнивыхъ и тучныхъ, у одержимыхъ дѣвичьею немочью, вообще блѣдныхъ и ослабленныхъ. Златоцвѣтъ можно употреблять и во всѣхъ тѣхъ болѣзняхъ, гдѣ предписывается употребленіе ромашки. Дается въ порошокъ или въ видѣ настойки, полагая 1' зол. на 1 ф. воды или вина. Выжатый изъ златоцвѣта сокъ даютъ до 14 золотниковъ въ сутки.

## ОГЛАВЛЕНИЕ.

	<i>Стран.</i>
Сборъ растений . . . . .	1
Стебли и листья . . . . .	—
Цвѣты . . . . .	—
Плоды . . . . .	—
Побѣги . . . . .	2
Корни . . . . .	—
Кора . . . . .	—
Сушеніе растений . . . . .	—
Цвѣты и пѣтушія верхушки . . . . .	3
Сѣмена . . . . .	—
Плоды . . . . .	—
Кора . . . . .	—
Сохраненіе растений . . . . .	—
Время сбора лекарственныхъ растений . . . . .	4
Классификація растений по ихъ свойствамъ . . . . .	5
Мягчительныя и грудныя . . . . .	6
Успокоивающія . . . . .	—
Слабительныя . . . . .	7
Возбуждающія . . . . .	8
Важущія . . . . .	9

## И

	Стран.
Тоническія . . . . .	—
Мочегонныя . . . . .	—
Потогонныя . . . . .	10
Освѣжающія . . . . .	11
Глистогонныя : . . . . .	—
Противозолотушныя . . . . .	—
Приготовленіе настоя . . . . .	12
Холодное настаиванье . . . . .	—
Отваръ . . . . .	—
Декоктъ . . . . .	13

## ОПИСАНІЕ РАСТЕНІЙ, ИХЪ СВОЙСТВЪ И ДѢЙСТВІЙ.

Аврапъ . . . . .	—
Александрійскій листь . . . . .	14
Ангустура . . . . .	—
Анисъ . . . . .	15
Ангстины глазки . . . . .	—
Айва . . . . .	—
Агарикъ. листовничный . . . . .	16
Багульникъ . . . . .	—
Бадьянъ . . . . .	—
Безеликъ . . . . .	17
Баккаутъ . . . . .	—
Баранчикъ, арника . . . . .	—
Барбарисъ . . . . .	18
Бедренецъ . . . . .	—



Безвременникъ . . . . .	19
Бирючина . . . . .	20
Блошное сѣмя . . . . .	—
Бобы св. Игнатія . . . . .	—
Богородская трава . . . . .	21
Болиголовъ, омега . . . . .	—
Бузина . . . . .	22
Букъ . . . . .	—
Бычачья трава . . . . .	23
Бѣлена, блекота . . . . .	—
Бѣлокопытникъ, мать и мачиха . . . . .	24
Вахта . . . . .	25
Вербинникъ, царскій скипетръ . . . . .	—
Валеріана: маунъ . . . . .	26
Ваниль . . . . .	—
Верблюжья трава, гунба . . . . .	27
Вероника . . . . .	—
Винная ягода . . . . .	—
Винтерова корка . . . . .	28
Виноградъ . . . . .	—
Вишня . . . . .	—
Вишневый лавръ . . . . .	29
Волчье лыко, волчій перецъ . . . . .	—
Вонючка . . . . .	30
Вѣтреница, анемонъ . . . . .	—
Вязовникъ, чернобыль . . . . .	31
Гальбанъ . . . . .	—

IV

	Страниц.
Гвоздика . . . . .	32
Гирча, пустырникъ . . . . .	—
Глистяникъ . . . . .	—
Горечавка . . . . .	33
Горчица черная . . . . .	34
— бѣлая . . . . .	—
Гранулатъ, чистецъ . . . . .	35
Гранатное дерево . . . . .	—
Грецкіе орѣха . . . . .	36
Губка березовая . . . . .	—
Девясилъ . . . . .	—
Дерябка . . . . .	37
Дрокъ . . . . .	—
Довникъ . . . . .	—
Дубъ . . . . .	38
Дубъ чернильно-орѣшковый . . . . .	—
Дурманъ . . . . .	39
Душица . . . . .	—
Дымянка . . . . .	40
Дягиль вонючій (ангелика) . . . . .	—
Ежевика . . . . .	41
Ель . . . . .	—
Жабрей . . . . .	—
Жатерь . . . . .	—
Желтникъ ядовитый, сумахъ . . . . .	42
Жофорей . . . . .	—
Заязаникъ, узикъ . . . . .	—

Заря, любистокъ . . . . .	43
Заячья кровь, журавецъ . . . . .	—
Змѣевикъ . . . . .	—
Золототысячникъ . . . . .	44
Ибунка . . . . .	45
Ива . . . . .	—
Игла придорожная, иглица, крушина	—
Илимъ . . . . .	46
Иньбирь . . . . .	—
Иньбирь длинный, куркума	—
Индиговое растеніе . . . . .	47
Ипекакуана . . . . .	—
Ирь, айрь, касатикъ . . . . .	48
Исландскій мохъ . . . . .	—
Иссопъ . . . . .	49
Исгодъ . . . . .	—
Какао . . . . .	—
Калачики, просвирнякъ, просвирки . . . . .	50
Калганъ . . . . .	—
Камшешевое дерево . . . . .	51
Камфорный лавръ . . . . .	—
Капуцины, настурція . . . . .	52
Кардамонъ . . . . .	—
Кардобендикты, крестовый корень . . . . .	—
Каррагенскій мохъ . . . . .	53
Каскарилла . . . . .	—
Кассія . . . . .	—

	Стран.
Категу . . . . .	54
Кашкара, сабина . . . . .	—
Каштанъ конскій . . . . .	—
Каянцтовое дерево. . . . .	55
Квасца . . . . .	—
Каслецъ . . . . .	56
Кашнець . . . . .	—
Клепешина . . . . .	—
Коломба . . . . .	—
Колоцинты . . . . .	57
Коница . . . . .	—
Контраерва . . . . .	—
Копей . . . . .	—
Копытникъ, подоръшникъ. . . . .	58
Корица . . . . .	—
Корейное дерево . . . . .	59
Красива жгучая . . . . .	60
Крапъ, марена . . . . .	—
Кротонъ . . . . .	—
Кубеба . . . . .	61
Кудрявецъ, марь благовоная . . . . .	—
Кукольванъ . . . . .	62
Кукушкины слезы (салепный корень) . . . . .	—
Кучеляба, дѣлибуха . . . . .	—
Лаванда . . . . .	63
Лавръ . . . . .	—
Ладонъ . . . . .	64

Ландышь . . . . .	64
Лактукъ . . . . .	65
Ленъ . . . . .	—
Ленъ кукушкинъ . . . . .	66
Лимонъ. . . . .	—
Липа. . . . .	—
Лиственница. . . . .	67
Лихорадочная трава . . . . .	—
Лобелія одутлая. . . . .	—
Ложечная трава . . . . .	68
Ломонось . . . . .	—
Лонушникъ. репейникъ. . . . .	69
Лукъ . . . . .	—
Лукъ морской . . . . .	—
Лютикъ . . . . .	70
Майоранъ. . . . .	—
Макъ . . . . .	71
Макъ самосѣйка, дикій. . . . .	72
Малина . . . . .	—
Мальфы, штокрозы . . . . .	73
Маслина, масличное дерево . . . . .	—
Мастичное дерево. . . . .	—
Магочная трава . . . . .	74
Медовка (мелисса). . . . .	—
Миндальное дерево . . . . .	—
Мирровое дерево (мирра). . . . .	75
Можжевельникъ . . . . .	—

## VIII

	Стран.
Можжевелникъ казакій . . . . .	76
Молочай . . . . .	—
Морковь . . . . .	—
Мушкатникъ (мушкатный орѣхъ и цвѣтъ). . . . .	77
Мыльнянка . . . . .	—
Наперстянка . . . . .	78
Нюотки . . . . .	79
Овесъ . . . . .	—
Огвевица . . . . .	—
Огурецъ полевой . . . . .	—
Огуречная трава . . . . .	80
Одуванчикъ . . . . .	—
Одурь сонная . . . . .	—
Осока песочная (нѣмецкая сассанарель) . . . . .	81
Остролистъ . . . . .	82
Папоротникъ . . . . .	—
Пасленъ сладко-горькій . . . . .	83
Перестушень, бріонія . . . . .	—
Перецъ черныи . . . . .	84
— длинный . . . . .	—
— турецкій . . . . .	—
Персикъ . . . . .	85
Перуанникъ (перуванскій бальзамъ) . . . . .	—
Петрушка . . . . .	86
Піонъ . . . . .	—
Плауиъ . . . . .	—
Подорожникъ большой . . . . .	87

Полынь . . . . .	87
Померанцевое дерево . . . . .	88
Потогонъ (императорскій корень) . . . . .	89
Проскурнякъ (алтея) . . . . .	—
Прострълъ . . . . .	—
Пшеница . . . . .	90
— ползучая (пырей) . . . . .	—
Ратанга . . . . .	—
Ревень . . . . .	91
Рясь . . . . .	92
Рожь . . . . .	—
Роза центифольная . . . . .	—
— гальская, провансальская . . . . .	—
— мускусная . . . . .	93
Розмаринъ . . . . .	—
Ромашка . . . . .	94
— римская . . . . .	—
Росно-ладонное дерево . . . . .	—
Рута . . . . .	95
Рябина дикая . . . . .	—
Сабадилла, китайская чемерица . . . . .	—
Саговая пальма . . . . .	96
Сандалъ красный . . . . .	—
— желтый . . . . .	97
Сандараконный кустъ . . . . .	—
Сассапарель . . . . .	—
Сассафрасъ . . . . .	98

Х

	Стран.
Сафлоръ . . . . .	88
Сенегъ . . . . .	—
Симаруба . . . . .	99
Скаммоній . . . . .	—
Слива . . . . .	100
Соколка . . . . .	—
Солодка (солодковый корень)	—
Сосна приморская . . . . .	101
Сосна . . . . .	—
Сосна сибирская . . . . .	—
Спорынья . . . . .	102
Стракса . . . . .	—
Цареградскій стручечникъ . . . . .	—
Табакъ . . . . .	103
Тамариндъ . . . . .	—
Тернъ . . . . .	104
Тимьянъ (богородская трава, серполетъ) . . . . .	—
Тминъ . . . . .	—
— римскій . . . . .	105
Толокнянка . . . . .	—
Толстуха . . . . .	—
Толутанскій бальзамникъ . . . . .	106
Трифоль . . . . .	—
Труть . . . . .	—
Тутовое дерево, шелковица . . . . .	107
Тысячелистникъ . . . . .	—
Укропъ . . . . .	—



Фасоль . . . . .	108
Фиалка . . . . .	—
Фиалковый корень . . . . .	—
Хиная корка . . . . .	109
Хмель . . . . .	110
Хрэнъ . . . . .	—
Цвукта . . . . .	111
Цыгварный корень . . . . .	—
Цытварь (цытварное сѣмя) . . . . .	112
Чемерица . . . . .	—
Чернобыльникъ . . . . .	113
Чеснокъ . . . . .	—
— конскій, конскій моіаранъ . . . . .	114
Чистецъ . . . . .	—
Чистотѣль . . . . .	—
Щавель . . . . .	115
— конскій . . . . .	—
Шалфей . . . . .	—
Шандра, конская мята . . . . .	116
Шафранъ . . . . .	—
Элеми . . . . .	—
Яблоки . . . . .	117
Ялаппа . . . . .	—
Ясень манный . . . . .	—
Ячмень . . . . .	118

**ПРОХЛАДИТЕЛЬНЫЕ ОТВАРЫ ИЛИ ПИТЬЯ.**

Освѣжающіе отвары или питья . . . . .	119
---------------------------------------	-----

Питья, приготовленные посредствомъ раство- ренія или распущенья	120
Питье изъ камеди .	—
— — манны .	—
Питье, приготовленные и настоенныя какъ чай.	—
Питье изъ фіялки, царскаго скипетра, золототысячника, дрока, донника, персиковаго цвѣта, бузины, япы, проскурняка, каприфолія, ромашки, дикаго мака, просвирки, гвоздики, иванъ-да-марья, чаю, хмѣля, бѣло- коньтняка .	—
Питье изъ огуречной травы, чернобыль- ника, чертополоха, наперстянки, ис- сопа, будры, мяты, псинки, розма- рина, мыльнянки, скабіозы, тмина, грыжной травы, полыни, волосатика, цикорія, дубровки, лаванды, медовки, пролѣски, померанца, руты, шалфея, богородской травы, александрійскаго листа, вероники .	. 121
Питье изъ стеблей .	. 122
— — корня релейника, спаржи, змѣевика, сальнаго корня, земляни- ки, просвирки, конскаго щавеля, мыльнянки, дягиля, водорослей, ци- корія, папоротника, горечавки, ира,	

хрѣна .	122
Питье, приготовленное посредствомъ холоднаго настаиванья .	123
Питье изъ квасіи, корней горечавки и сальнаго корня .	—
Питье, приготовленное посредствомъ отвара:	
изъ бадьяна, корицы, коріандра, укропа, маковыхъ головокъ, хрѣна, солодки, мыльнянки, змѣевика, валеріаны, ренейшика, полевого тмина, сальнаго корня, корсиканскаго мoha, истода, дыны, ратаанги, сассапарели, сассафраса, квасіи .	—
Питье, приготовленное посредствомъ декокта	124
Питье изъ чернослива, вишни, палочной травы, финиковъ, винныхъ ягодъ, баккаута, придорожной иглы, щавеля, винограда, дубовой корки, айвы, крахмала, грудныхъ ягодъ, гранатъ, латука, яблокъ, бузины (корки) . . . . .	—
Питье изъ риса, крупъ, ячменя .	—
Питья составныя . . . . .	125
— смягчительныя или грудныя .	126
— противовоспалительныя .	127
— успокоительныя .	—
— вяжущія .	—

XIV

	Стран.
— Питья послабляющія . . . . .	128
— гоническія . . . . .	—
— возбуждающія . . . . .	—
— мочегонныя . . . . .	129
— потогонныя . . . . .	—
— освѣжающія . . . . .	—
— противодлѣтныя . . . . .	130
— противозолотушныя . . . . .	—

**СОКИ И СИРОПЫ.**

Соки . . . . .	131
Соки изъ цикорія, огуречной травы, ды- мянки, щавеля, одуванчика, капри- фоля, крессъ-салата, латука, шпи- ната, мыльнянки . . . . .	—
Очистительный сокъ изъ травы . . . . .	—
Приготовленіе сироповъ . . . . .	132
Сиропъ простой . . . . .	—
Сироны составныя . . . . .	—
Сиропъ изъ гумми-арабика . . . . .	—
Сиропъ изъ фіалковыхъ цвѣтовъ, роман- ки, дикаго мака, гвоздики, капри- фоля, просвирки, бѣлокопытника . . . . .	133
Сиропъ изъ Иванъ-да-Марья . . . . .	134
— мочегонный изъ пяти корней . . . . .	—
— изъ горечавки, проскурвика, решейника, дягиля, змѣевика и пр. . . . .	—

Сиропъ изъ дымянки, цикорія, крапивы, медовки, водянаго трилистника, иглицы, щавеля и дикой розы . . . . .	135
— изъ спаржевыхъ головокъ, красной капусты, ложечной травы, ствницы, омега, крессъ-салата, перспиковыхъ цвѣтовъ. —	
— изъ хины. . . . .	136

### ЛЕКАРСТВЕННЫЯ ВИНА.

Вино изъ горечавки. . . . .	—
— хинное. . . . .	137
Настойка изъ полыни, наперстянки, дубровки, валеріаны, квасци. . . . .	—
Вино противоцинготное. . . . .	—
Настойка мочегонная. . . . .	138
Вино ароматическое. . . . .	—

### ПИТЬЯ ИЛИ НАПИТКИ ЛЕКАРСТВЕННЫЯ.

Питье грудное . . . . .	—
— противъ нервныхъ припадковъ. . . . .	—
— успокоительное. . . . .	139
— противъ рвоты и тошноты. . . . .	—
— слабительное . . . . .	—

## ПРОМЫВАТЕЛЬНЫЯ.

Мягчительныя промывательныя . . . . .	140
Промывает. изъ отрубной воды. . . . .	—
Промывает. изъ крахмала. . . . .	—
Промывает. изъ льнянаго сѣмени, корня проскурняка . . . . .	—
— съ мягчительными снecіями: изъ студня, крупы, ячменя, и т. д.	141
Промывательныя противоспазматическія. . . . .	—
Промывает. изъ вонючки. . . . .	—
— съ камфорой. . . . .	—
— изъ валеріаны . . . . .	142
Промывательныя усноконительныя . . . . .	—
Промывательныя изъ маковыхъ головокъ. . . . .	—
— съ лавданомъ . . . . .	—
— изъ дикаго мака, пеники. . . . .	143
Промывательныя вяжущія . . . . .	—
Промывает. изъ змѣвика, салынаго корня. . . . .	—
— изъ катеху, раташи, одно- цвѣта, корня коломбо . . . . .	—
— изъ тамина, изъ квасцовъ. . . . .	—
— изъ дубовой корки, айвы, ря- бины, плодовъ инжиовника. . . . .	144
Промывательныя слабительныя. . . . .	—
Промывает. изъ цикорія, вьюнца, пролѣски, чернослива, ширея, тамариска. . . . .	145
— изъ александрійскаго листа. . . . .	—

— изъ мыла . . . . .	. —
— маслянистое . . . . .	. —
— соленое . . . . .	. —
— изъ сабура . . . . .	. —
Промывательныя тоническія . . . . .	. 146
Промываетъ изъ хины . . . . .	. —
— вина . . . . .	. —
Промывательныя глистогонныя . . . . .	. —
Промываетъ изъ цытварнаго сѣмени, кор- спанскаго моха, полыни, черно- быльника, и т. д. . . . .	. —

## Ц Ф И М О Ч К И.

Прямочки смягчительныя . . . . .	. 147
Изъ льнянаго сѣмени . . . . .	. —
— смягчительныхъ специй . . . . .	. —
— корней . . . . .	. —
Успокоительныя . . . . .	. 148
Изъ маковыхъ головокъ . . . . .	. —
— успокоительныхъ средствъ . . . . .	. —
— листьевъ пшеники . . . . .	. —
Тоническія или укрѣпляющія . . . . .	. —
Изъ тоническихъ специй . . . . .	. —
— хины . . . . .	. 149
Разрѣшающія . . . . .	. —
Водка камфорная . . . . .	. —
Вода минерально-растительная . . . . .	. —

— вяжущія . . . . .	—
Изъ дубовой коры, черешневыхъ орѣховъ, корня змѣевка, провансальскихъ розъ и листьевъ орѣшины	—
Квасцовая вода . . . . .	150
Изъ зеленого купороса.	—
— виноградной лозы . . . . .	—

### ПОЛОСКАНЫЯ.

Полосканья мягчительныя. . . . .	151
Изъ просвирки. . . . .	—
— винныхъ ягодъ. . . . .	—
— вяжущія.	—
Изъ квасцовъ или буры. . . . .	152
разрѣшающія и возбуждающія. —	—
Изъ горькихъ специй . . . . .	—
— шалфея . . . . .	—
— хины. . . . .	153

### ВАННЫ.

#### *Ванны мягчительныя.*

Изъ отрубей. . . . .	154
мягчительныхъ растений . . . . .	—
крахмала . . . . .	155

#### *Успокоительныя.*

Изъ пеники . . . . .	—
листьевъ омега, сонной одури. . . . .	—

#### *Противоспазматическія.*



Изъ валеріаны . . . . .	156
липоваго цвѣта . . . . .	—
<i>Гонимскія.</i>	
Изъ ароматическихъ травъ . . . . .	—
— листьевъ орѣшныи . . . . .	—
соленныя ванны . . . . .	157
Изъ дубовой коры, словыхъ вгодъ и	
— сосновыхъ шишекъ . . . . .	—
щелочныя ванны . . . . .	158
мыльныя ванны . . . . .	—
сѣрныя ванны . . . . .	—
отвлекающія . . . . .	—

### ВОЛѢЗНИ, ОТЪ КОТОРЫХЪ ПОМОГАЮТЪ ОДНѢ ТРАВЫ.

Автоновъ огонь . . . . .	160
Англійская болѣзнь . . . . .	—
Болѣзни накожныя . . . . .	—
Венерическая болѣзнь . . . . .	161
Веснушки . . . . .	—
Водяная . . . . .	—
Воспаленіе легкыхъ . . . . .	—
Глисты . . . . .	—
Дурной запахъ изо рта . . . . .	2 162
Жаба . . . . .	—
Золотуха . . . . .	—
Зубная боль . . . . .	—

# XX

	Сгран-
Каменная болѣзнь . . . . .	162
Башель и охриплость . . . . .	—
Коллика . . . . .	—
Коллика отъ вѣтровъ . . . . .	—
Колотье . . . . .	—
Короста . . . . .	—
Кестоѣда . . . . .	—
Лихорадка . . . . .	—
Лишай . . . . .	164
Мозоли . . . . .	—
Нарывы . . . . .	—
Поносъ простой . . . . .	—
Потеря аппетита . . . . .	—
Печенуй (геморрой) . . . . .	—
Рожа . . . . .	165
Рвота . . . . .	—
Судороги . . . . .	—
Скорбушь (цинга) . . . . .	—
Слабость желудка . . . . .	—
Трещины на губахъ . . . . .	—
Угри . . . . .	—
Удушье . . . . .	—
Чахотка . . . . .	166
Чесотка . . . . .	—
Язвы . . . . .	—

## П Р И Б А В Л Е Н І Е.

Буковица черная . . . . .	167
---------------------------	-----

Частуха, водяной шпильникъ . . . . .	168
Ноготки аптечные . . . . .	—
Звѣробой обыкновенный . . . . .	169
Крушина слабительная . . . . .	170
Толокнянки . . . . .	171
Ложечникъ аптечный . . . . .	172
Девясилъ настоящий . . . . .	174
Иотогонъ обыкновенный . . . . .	175
Первоцвѣтъ весенній . . . . .	176
Можжевельникъ обыкновенный . . . . .	—
Златоцвѣтъ маточный . . . . .	177



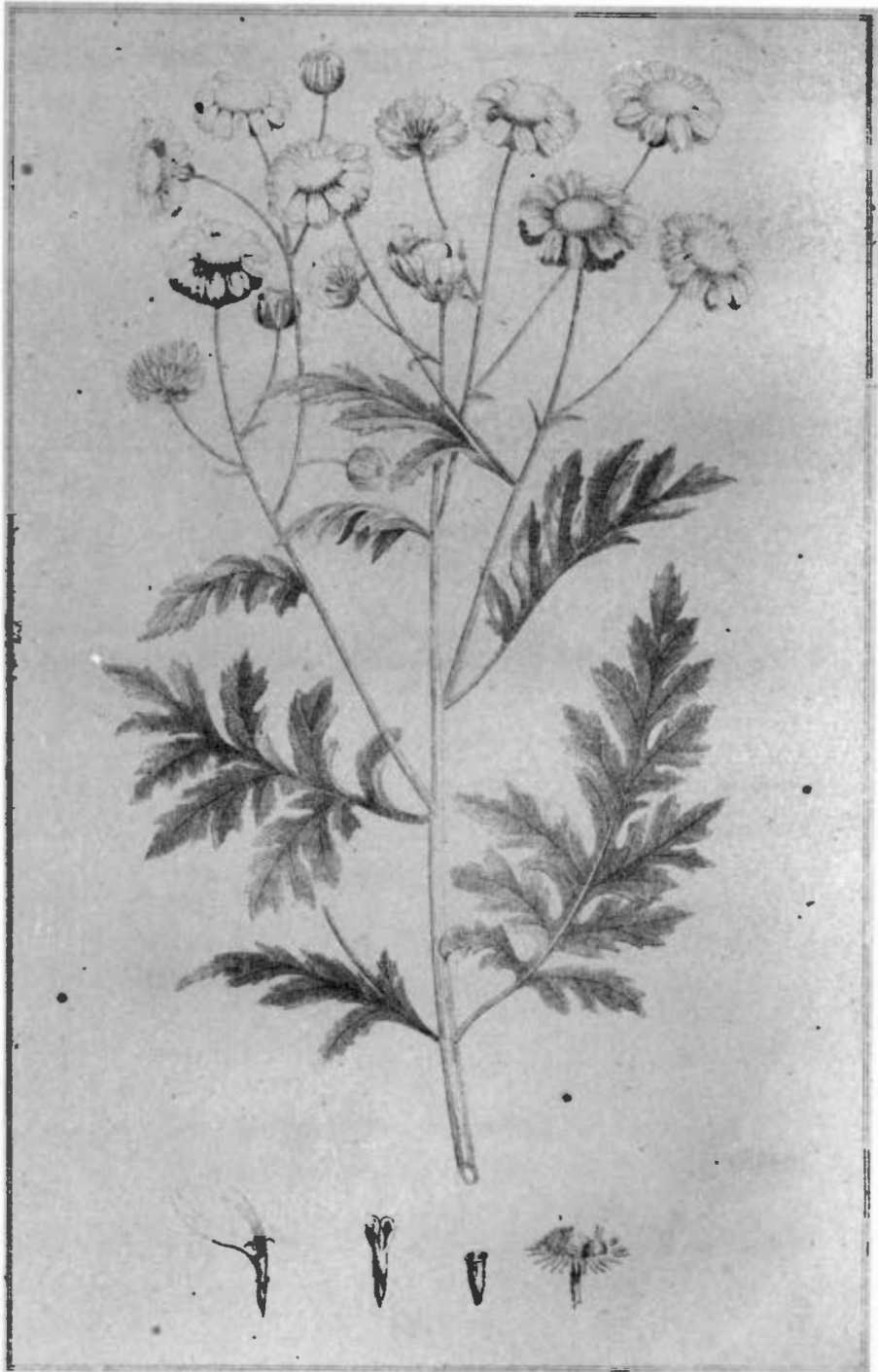

Златоцвѣтъ лангольнѣй.

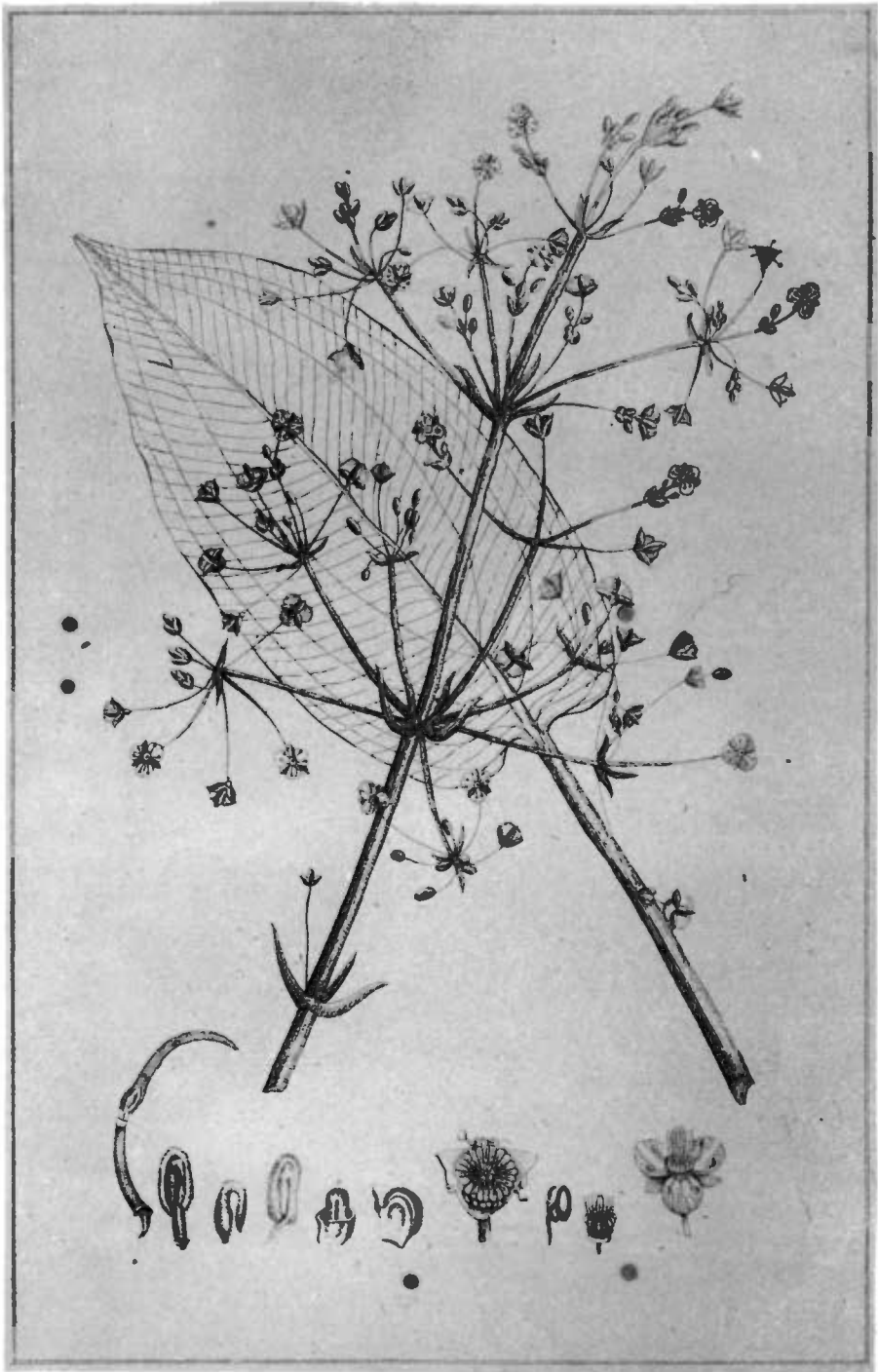

Іастуха водяной Шляхикъ.



Девясил настоящий.

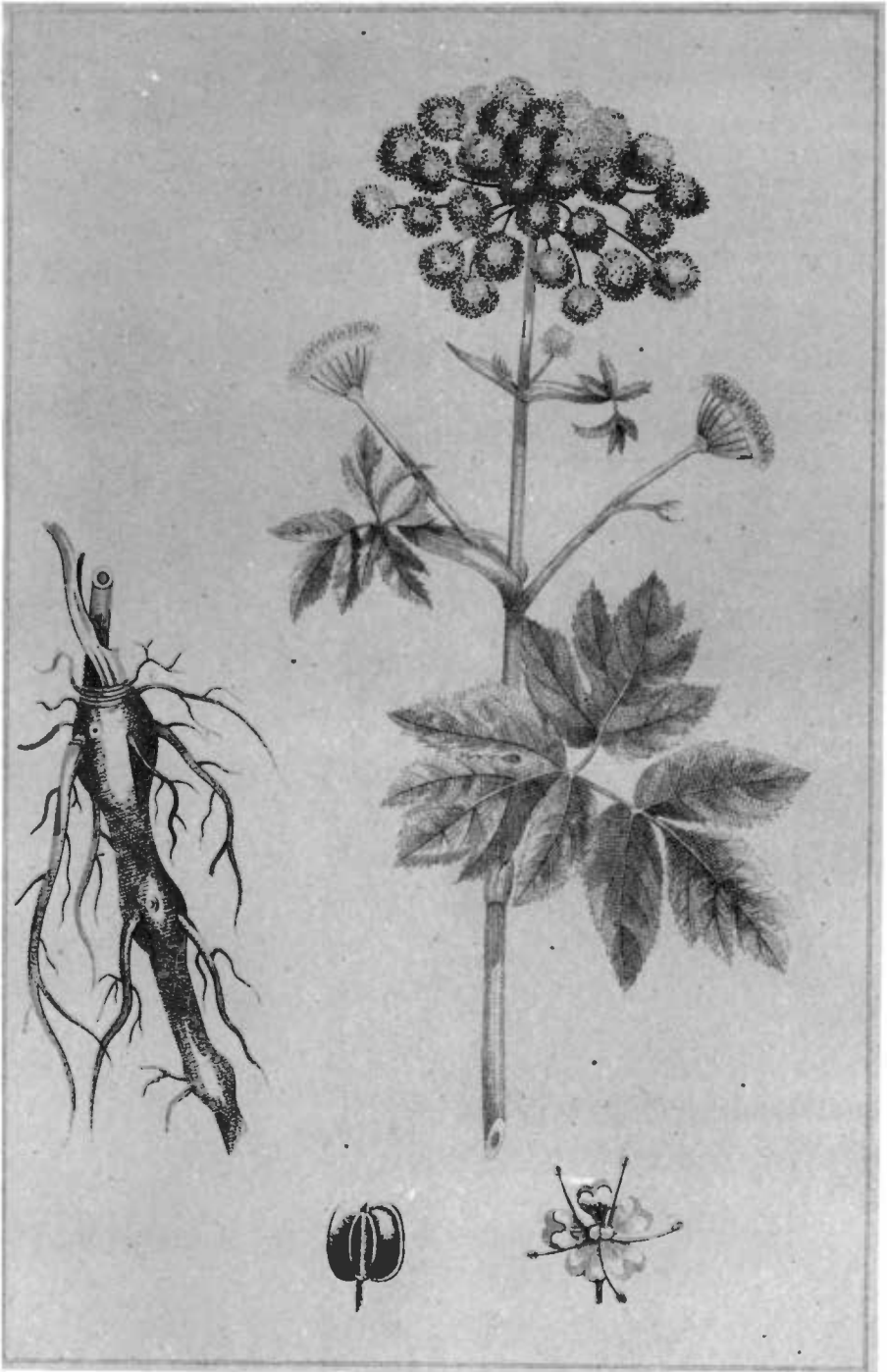

Лuzула обыкновенный.





Жерушина слабительная.

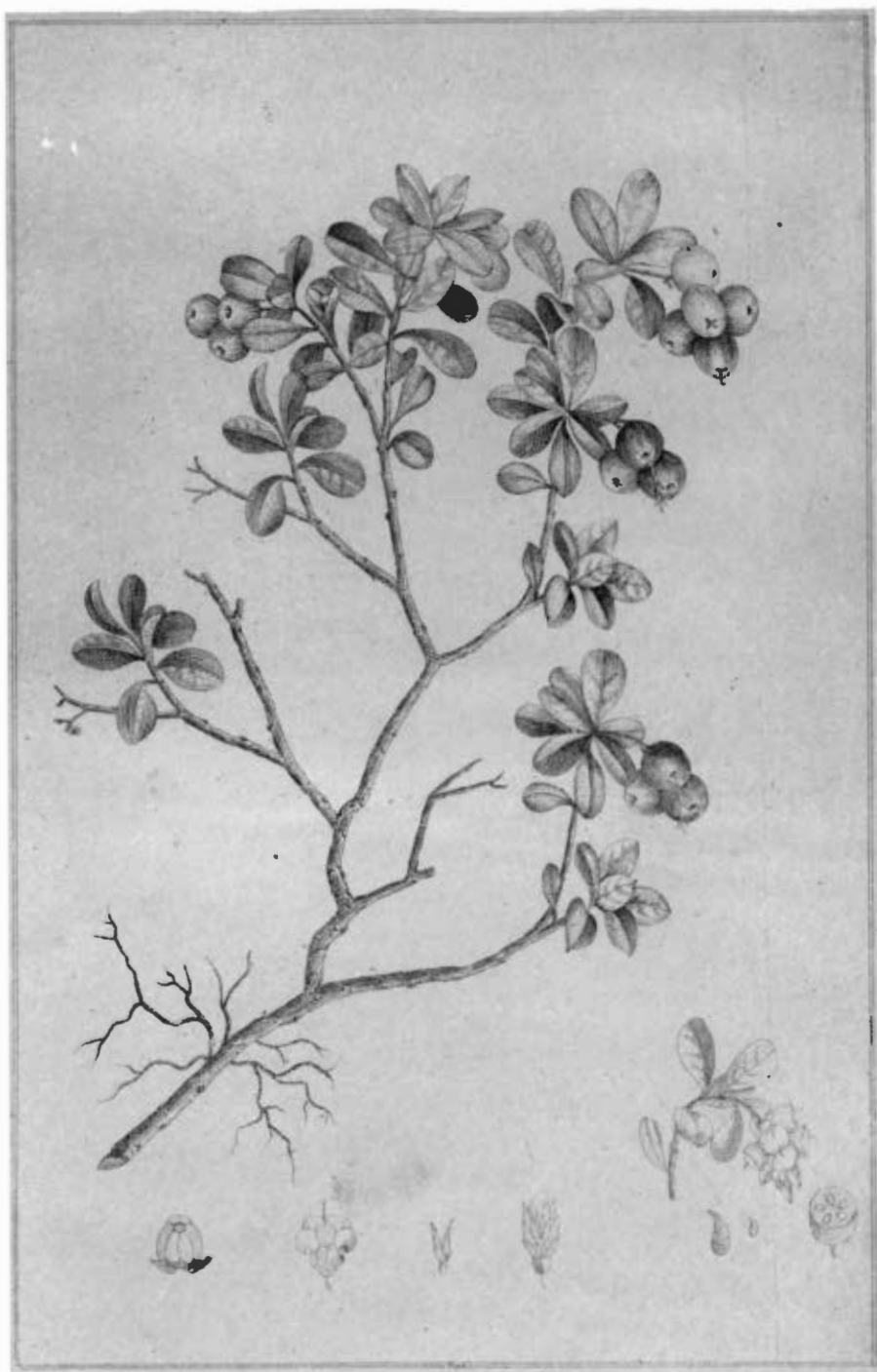

Щетинчатка настоящая.







